

広報たかつき

知る 広がる 好きになる

TAKATSUKI Days

令和7年

3

No.1444



未来へ続く
将棋のまち

今月の高槻な人

桐山清澄さん

日本将棋連盟棋士・九段
高槻市文化スポーツ振興事業団・理事長

PICK UP

- 10 「好きなこと」で
地域貢献しよう
- 31 高槻市少年少女合唱団
- 38 セーフティボランティア
- 39 し尿収集日程

TAKATSUKI NA HITO

高槻な人

桐山清澄 さん

日本将棋連盟棋士・九段
高槻市文化スポーツ振興事業団・理事長



未来へ続く
将棋のまち

50年以上現役棋士として活躍した桐山さんは高槻市在住。昨年末にオープンした「関西将棋会館」の高槻移転でも橋渡し役に。高槻市文化スポーツ振興事業団理事長の立場から、将棋をはじめとした高槻の文化発展の現在について聞きました。



令和4年に現役を引退した後の生活。

「タイトル戦の立ち会いをすることも多く、原稿を書いたり、日本将棋連盟出題の『桐山清澄九段の懸賞次の一手』を作ったり、イベントの指導対局に行ったりしています」と桐山さん。



ひらめきは盤の上だけではなく頭の中でも。

暮らしの中で将棋のことを考える時間が多いという桐山さん。「盤に向かわなくても、将棋は頭の中でする。電車で乗っている時などに何気なくひらめくことも多いですね」



パソコンを使って、将棋を勉強。

「今は、将棋盤を使わずにパソコンを使うことが多いですね」と桐山さん。パソコンを見ながら将棋盤で実際に駒を動かすこともあるそうです。



4つのタイトルは高槻市で獲得。

高槻市で暮らし始めてから、棋王を1期、棋聖を3期、計4つのタイトルを獲得しました。100年を超える日本将棋連盟の歴史の中でも、複数のタイトルを獲得したことのある棋士は限られています。

TAKATSUKI NA HITO



未来へ続く
将棋のまち

TAKATSUKI NA HITO

高槻な人

桐山清澄さん

日本将棋連盟棋士・九段
高槻市文化スポーツ振興事業団・理事長

関西将棋会館が 高槻へ移転する橋渡し。

—長く棋士として活躍し、令和4年に引退。現在は高槻市文化スポーツ振興事業団理事長を務めていらっしゃいますが、いつ就任されたのでしょうか？
「平成30年です。最初はそんな大役が務まるのか不安はありましたが、将棋も文化ですし、やってみようと思ってお受けいたしました」

—今高槻は将棋のまちとして盛り上がっています。それも含めて文化活動の状況はいかがですか？
「令和5年にできた[高槻城公園芸術文化劇場南館]は、一番大きい1,500人規模のトリシマホールのほか、2つのホールと中小のスタジオが10室あり、開館以降、さまざまな方にご利用いただいています。特に、トリシマホールについては、出演してくださった演奏家の方に、木の壁が生み出す音響がやわらかく響き

がいいと好評をいただいていますので、これからもどんどん魅力ある催しをやっていきたいですね」

—そして昨年末には、ついに[関西将棋会館]が高槻にやってきました。高槻在住の棋士として、理事長として、桐山さんが市と日本将棋連盟との橋渡しをされたと聞いています。移転の話はいつくらいから動きがあったのでしょうか。
「最初に市長からお話をいただいたのは、理事長に就任してすぐの頃。将棋連盟は前の大阪市・福島区にあった会館が老朽

桐山清澄さんの歩み

昭和22年 1947年	奈良県吉野郡下市町で生まれる。
昭和25年 1950年	3歳の頃に将棋を指し始める。
昭和32年 1957年	9歳で東京の升田幸三 実力制第四代名人の内弟子となる。
昭和33年 1958年	大阪の増田敏二 六段に師事する。
昭和41年 1966年	四段に昇段し、プロ棋士となる。
昭和51年 1976年	昭和53年まで、日本将棋連盟理事を務める。
昭和56年 1981年	大阪市内から高槻市日吉台に引っ越し。
昭和59年 1984年	初めてのタイトル・棋王を獲得する。九段に昇段。
昭和61年 1986年	棋聖戦でタイトルを獲得し、3期保持する。
平成30年 2018年	高槻市文化振興事業団(現高槻市文化スポーツ振興事業団)の理事長に就任。
令和4年 2022年	棋士として現役を引退する。

化してきて、ゆくゆくは、建て替えも考えなくてはいけなかった。高槻への移転の話はタイミングがすごく良かったんですよ。建て替えるとしても大阪市内だと思ってましたから、この話を初めて聞いた時はびっくりしました。でもよくよく考えたら、大阪からも東京からも、来るのに交通の便がいい。東京からは京都で1回乗り換えるだけでいいので、特に便利なんです。私自身、高槻に住んでそのことを実感していましたから、当時の将棋連盟会長に、ちょっと検討してもらえませんかということをお話ししました。東京の棋士も、やはり便利になるということもありすごく好意的で、話が進んでいきましたね」

—そしていよいよ令和6年12月3日に高槻で[関西将棋会館]がオープンします。この時のお気持ちは？
「11月の開館記念式典でテープカットをさせていただきましたが、非常に光栄に感じました。新会館には、最新のシステムや設備が備わっています。私が棋士になった時の会館は、大阪市・阿倍野区にあった古い普通の日本家屋だったので、その時のことを思うと、夢のようです(笑)」

棋士になるチャンスくれた二人の師匠。

—約60年前から棋士として活躍されていて、令和4年に引退するまでは最年長棋士だったわけですが、棋士になったのはどのような

「桐山清澄九段の懸賞次の一手」は、日本将棋連盟から出題。



将棋界には童王や名人など8つのタイトルがあり、桐山さんは棋王と棋聖を獲得。

持ちはなかったんですけど、小学校3年生の時に、升田幸三先生という棋士との出会いがあり、プロの世界に入るようになりました」

—実力制第四代名人の！ そんな棋士の目に通うなんて、その頃からやっぱりすごかったんですね。どのように出会われたのですか？

「生まれ育った奈良県吉野郡下市町の隣町が升田先生の奥様の故郷でして、避暑でご夫婦で近所の旅館にいられた時に、私を先生に紹介して下さい方がいて、一局指させていただきました。そうしたら、両親にプロになる気があるのなら、内弟子にしても良いというお話があったそうです」

—まだ小さいのにすごいですね。それで師匠が暮らす東京へ単身で行かれたわけですね？
「はい、一人で先生のお宅でお世話になりました。学校に行きながら養成機関に通ったり、町の道場へ行ったりしてました。将棋を指すのはすごく楽しいんですけど、学校で向こうの言葉になじみずホームシックになって。将棋は勝負の世界ですから、意気地がないと破門になってしまいました」

—それで故郷の下市町に帰ったわけですね。
「それが、直接帰るのは恥ずかしいので、大阪に母親の妹夫婦が住んでいて、そこでお世話になって。大阪に将棋クラブがあったのでそこに1年間通いました。一生懸命将棋を指していた私を見て、父がなんとかしてやりたいと思ったんでしょうね。増田敏二先生を紹介してもらい、『そういうことなら弟子として取ってあげる』ということで再び首が繋がったんです」

これから将棋を始める 子どもたちに託す思い。

—そこから棋士を目指すわけですね。プロになったのは何歳の時ですか？
「養成機関で一つずつ段位が上がっていき、将棋界の場合は、四段からプロの棋士として認められるのですが、四段になったのは18歳の時です。年齢的には平均より早かったの

文化スポーツ振興事業団理事長として、「市民の方に喜ばれる催しをやっていきたい」

きっかけだったのでしょうか。
「小さかったので記憶はおぼろげなんですけど、3歳の頃には祖父の手ほどきで将棋を指していたみたいです。近所で縁台将棋を大人がやっているのを見たら、『僕、ちょっとやるか?』と言われて混ぜてもらったりしてたんですよ。まったくプロになるという気

将棋の戦法本など桐山さんが著者の本も多数あります。

ですが、この世界に入るのが早かったの、プロになるのにはずいぶんかかりましたね」

—そこから長く活躍され、通算勝利数996勝は歴代10位という素晴らしい戦績です。引退される前は、最年長棋士として活躍されていて、初めてのタイトル・棋王も高槻在住時に獲得されました。高槻に居を構えられたのはいつ頃ですか？
「32歳の時です。引越す前は大阪市内におったんですけど、北摂がいいかなと思い、何軒か見た中でここに決めました。その時は高槻に将棋会館が来るなんてまったく思ってもいなかったんですけど(笑)」

—高槻がいいと思った決め手はなんだったんでしょう。
「一番は静かなところですね。ここ日吉台は、当時はあたり一帯が開発されて10年くらいで、まだバスの本数も少なく空き地も所々ありましたから。今も変わらず静かですが、家で将棋の勉強などもしますので、騒々しい環境だとやっぱり集中できませんからね」

—ここに來られて45年が経つわけですが、その間に高槻は変わりましたか？
「ずいぶん変わりましたね。私はこちらに來た時は、JR高槻駅も高架化されたばかりで、周りにタワーマンションなどの高いビルなんかほとんどなかったの、すごく発展して驚きますね。それでもまだ少し郊外に行くに豊かな自然も残っているし、ここに住んでよかったと思っています」

—その成長著しい高槻に、[関西将棋会館]が移転してきました。将棋の世界で長く活躍されてきた桐山さんとしては、これから高槻の将棋がこうあってほしいという思いはありますか？
「将棋に親しむ子どもがもっと増えてほしいですね。今、小学1年生へ高槻の木を使った駒を配ってもらっているの、そういうところから将棋に興味を持ってもらって、プロを目指す子どもが出てきたらうれしい。できれば高槻市出身のタイトルをとる棋士が出れば良いと願っています」





#1 高槻シティハーフマラソン 6,542人がさっそうと駆け抜ける



冬の風物詩、高槻シティハーフマラソンが1/19に開催され、市内外から6,542人のランナーが参加しました。当日は、晴天が広がり絶好のマラソン日和。参加者は、総合スポーツセンター陸上競技場をスタート地点に、さっそうと市内を駆け抜けました。給水所の運営などには約1,000人のボランティアが協力し、沿道からは多くの市民がランナーにエールを送りました。

- ①ハーフ種目で3連覇を達成した森井勇磨さん
- ②一斉にランナーが走りだすスタート地点
- ③芥川や淀川の河川敷もコースの一部に
- ④高校生が吹奏楽の演奏でエールを送る
- ⑤元気いっぱいキッズランナー
- ⑥快晴の中堤防を駆け抜ける



#2 淀川の氾濫を想定 地域防災総合訓練



淀川河川公園大塚地区で1/26、市防災会議が、台風接近に伴う淀川氾濫を想定した総合訓練を実施。訓練には会議構成機関のほか、市民、府警察本部などが参加。救出訓練など8種の訓練を実施し、相互協力体制の強化と防災行動を確認しました。

#4 節分の豆まき 元気に鬼を追い払う



玉川幼稚園の4・5歳児9人が2/3、節分の豆まきを体験。担任が園児に節分の風習を説明し終えると、お面姿にこん棒を持った鬼役の先生が登場。園児たちは「鬼は外、福は内」と声を上げて鬼を追い払い、節分を満喫していました。

#6 中国からの子どもたちと 柱本小児童が異文化交流



2/5、市と友好都市提携を結ぶ中国の常州市から青少年民族楽器代表団36人が柱本小学校を訪問。両国の子どもたちは、中国民族楽器の演奏やあやとりなどの日本の遊びで交流し、「良い思い出になった」とうれしそうに話していました。

#3 長年の福祉活動に 厚生労働大臣表彰



音楽療法研究会「ひびき(代表・山下啓子さん、写真右から3人目)」のほか民生委員児童委員の北畑睦美さん(同5人目)と増田洋子さん(同6人目)、市職員の宮本昌佳さん(同7人目)が1/30、濱田剛史市長から厚生労働大臣表彰の伝達を受けました。

#5 プロ競輪選手・伊藤信さん マスターズ世界選手権優勝



市内在住プロ競輪選手の伊藤信さんが2/4、昨年10月に開催された自転車競技「UCIマスターズ世界選手権2024」に出場し、40-44歳クラスのスプリントで優勝したことを濱田市長に報告。「今後もタイムを伸ばし、オリンピックを目指したい」と話しました。

#7 空手道の呉屋広樹さん 全国4位入賞で世界大会へ



市内在住の呉屋広樹さんが2/10、昨年行われた全日本フルコンタクト空手道選手権大会の男子軽中量級で4位に入賞したことを濱田市長に報告。「5月に出場する世界大会では、市や日本の代表として、優勝できるよう頑張ります」と意気込みを話しました。

CONTENTS

特集 未来へ続く 将棋のまち

- 10 クローズアップ
「好きなこと」で地域貢献しよう
- 16 NEWS Pick Up
・子ども医療費完全無償化
・窓口混雑回避にご協力を
・駒音公園がオープン
・BOTTO戦国特別企画動画
- 19 イベントナビ
- 30 キラリカルチャー
- 31 市少年少女合唱団
- 32 ヘルスケア
- 33 市政インフォ
- 38 セーフティボランティア
- 39 し尿収集日程
- 40 すくすくタイム
- 42 おでかけDAYS

広報誌は市ホームページにも掲載
※QRコードはQRデンソーウェアの登録商標です



ID 020631

市の手続きや制度、催しなどのお問い合わせは
市コールセンター
TEL072-674-7111(年中無休)
平日8:00~19:00
土・日・祝日・年末年始(閉庁日)9:00~17:00
FAX072-674-7050(24時間受付)

高槻市人口 345,254人(-335)
世帯数 165,916世帯(-137)
※1月末現在(前月比)

「好きなこと」で

地域貢献しよう



「ボランティア活動ってハードルが高そうで、なかなか始められない」と思っていますか。実は、自分の好きなことで、地域に貢献している人がいます。あなたも、始めてみませんか。

問合 地域共生社会推進室 / Tel.674-7162
市社会福祉協議会 / Tel.674-7497



ボランティア経験はある？

今、ボランティア活動を取り巻く状況はどういったものでしょうか。国の調査結果（右図）によると、多くの方が、「社会の役に立ちたいと思っている」ものの、ボランティア活動を「していない」状況です。なぜ、思いと行動にギャップが生まれているのでしょうか。

社会への貢献意識
(社会の一員として何か社会の役に立ちたいと思っているか)

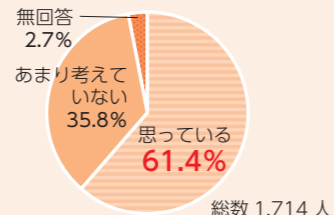

ボランティア活動経験の有無
(R3年の1年間)

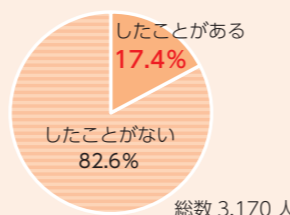

出典：内閣府「社会意識に関する世論調査（R5年度）」（左グラフ）、「市民の社会貢献に関する実態調査（R4年度）」（右グラフ）

忙しい中で活動できる？

ボランティア活動への参加の妨げとなる要因で、一番多いのが「参加する時間がない（※）」でした。ボランティア活動をするには、「まずは団体に所属しないとイケない」「活動するにはかなりの労力や時間が必要」などと考え、ハードルが高いと感じている人が多いようです。

※内閣府「市民の社会貢献に関する実態調査（R4年度）」

ボランティあって...
どんなものがある？
どこでやってるの？
仕事を休まなきゃ
体力がいる？

地域の活動に目を向けてみよう

災害時の支援活動など長期間にわたる活動もありますが、もっと身近で手軽な活動もあります。あなたが住んでいる地域でも、1日だけ参加できる活動や、イベントの準備などのお手伝いだけといった「できるときにできることだけ」のような関わり方もあります。

①地域イベント



地域行事の運営など、地域の活性化につながる活動

②福祉活動



高齢者などの身の回りの手伝いや話し相手になるなどの福祉活動

③地域安全



見守り活動など、安全安心なまちづくりを目指す活動

好きなこと×地域活動 楽しく貢献

関わり方や関わる先を考える視点の一つとして、自分の「好きなこと」を生かせるかどうかはポイントです。好きなことで誰かを元気にしたり、笑顔にしたりする。あなたの「好き」が誰かの大きな助けにつながるかもしれません。

自分の地域で、好きなことを役立ててみませんか。

あなたの「好き」を生かそう

- アクセサリーを作るのが得意
- 子どもを楽しませるのが好き
- 体を動かすのが好き
- 誰かの話し相手になりたい

次のページから、自分の好きなことで地域貢献している人を紹介します



好きなこと
子どもと遊ぶ
 ×
 地域活動
子ども向けイベント

好田晋作さん
 あんこおやじの会 メンバー

平成14年に発足したボランティア団体「あんこおやじの会」のメンバー。職業は小学校教諭。子どもが通う幼稚園の保護者からの紹介で同会と出会う。活動には家族で参加することも。3児の父。

中野真実さん
 きたかん冬まつり 実行委員

実行委員を務めた「きたかん冬まつり」は、2回目の開催にも関わらず、400人近くが参加する人気イベント。普段は会社員として働きながら空いた時間に関わることで協力し、他にも地域の交流を深める活動を多数行う。趣味は、楽しいこと探し。

好きなこと
イベント企画
 ×
 地域活動
地域との交流

自分が楽しいから参加したい

おやじたちの粋な活動

安岡寺小学校を拠点として、同校に通う児童の保護者たちを中心にボランティア活動を行う「あんこおやじの会」。5年前から活動している好田さんは「子どもを楽しませるイベントが多くて、子どもの喜ぶ顔を見るのが好きな私にぴったり。迷わず参加しました」と話します。

主な活動は、地域の子ども向けイベントの開催。運動会の出し物や、新1年生と保護者が学校に慣れてくれるよう焼きそばをふるまう「1年生を迎える会」など、楽しいイベントで活気あふれる地域づくりに一役買っています。

ご近所さんとの関係深まる

地域の行事に関わるようになって、外で地域の子どもや保護者に会うと声を掛けてもらえることが増えたそうです。「地域のつながりが生まれていると実感できるのが、この活動の魅力です」と語る好田さん。「もともと高槻に縁のないところから来たので、つながりは全くなかったんです。知り合いを増やすこともボランティア活動の目的の一つ。つながりが増えて地域に愛着を持てるようになりました。他業種の仕事の話も聞けて楽しいです」。

気持ちの変化 自分も楽しむ

活動を続けていると、少しずつ気持ちに変化が出てきたという好田さん。

「最初はわが子のため、地域の子どもたちのためにという思いから始めたんですが、いつの間にか『自分が楽しいから参加したい』活動になりました。子どもが小学校を卒業してもおやじは卒業しない、を目標にこれからも楽しめます」。

周りを楽しませながら、自分も楽しむのがボランティア活動。好田さんから楽しく続けるポイントを教わりました。



(左) おやじたちで整備した畑にジャガイモを植えて、子どもたちと収穫体験。(右) イベントに使う看板などのペインティングを子どもたちと一緒に。「6年生を送る会」で制作しました。卒業していく子どもたちの思い出になれば」と好田さん。



(左) 活動拠点となる安岡寺小学校敷地内の芝生「安芝(あんしば)」。普段の手入れはあんこおやじの会が中心。(右) 安芝で行う祭りの準備。「普段は学校に入れない、就学前の児童や保護者も参加できるので、学校の様子を知ってもらう良い機会になっています」。

ちょっとずつ関わるという選択

できることで緩く参加

大冠北第2コミュニティセンターで開催された「きたかん冬まつり」。地域住民の好きなことを中心に、こども商店や音楽ライブ、手作りゲームなどで大いににぎわっていました。

中野さんが実行委員になったのは「ボランティア活動をしている父からアドバイスを求められたのがきっかけ」と活動を振り返ります。パソコン作業ならできると、チラシ作成やSNSでの告知などを手伝い、「こういう作業や、企画をするのが好き。できるときにできるだけ、緩く参加しました」。

つながりが増えていく

協力者を探す手伝いもしていた中野さん。多くの人にイベントへの参加を誘ったことをきっかけに、交流が活発になったと話します。「保護者同士で話していると、子どもが同じ年だということが分かって、また小学校で会えるねとか、つながりが増えて不安が解消されることも。地域の人に子どもの顔を知ってもらっていると、例えば子どもが外でけがをしても連絡をくれるかも、と安心が増えました」。

「やる・やらない」だけじゃない

中野さんは「周りに面白い人がたくさんいるのに、関わりがないうまなのはもったいない」と言います。「やる・やらないの二択ではなくて、ちょっとずつ関わるという選択肢があって良いと思うので

す。企画や準備などたくさんの人にちょっとずつ声を掛けて、みんなで楽しめばいい」。地域の人たちが楽しみながら人の輪を広げていく姿を見て、地域に貢献するって、そんなに身構えることではないと学びました。



大学時代、茶道部だった中野さん。「和室があるからちょうどいいやんって言われてお抹茶コーナーを担当することに。準備を進めていると、近所でよくお見かけする人が実は茶道をしていたことが分かったんです」。普段できない経験子どもたちに教えながら、地域の輪が広がります。



(左) こども商店では地域住民が作ったアクセサリーや雑貨を販売。子どもたちも店頭立ちます。(右) 舞台発表を見守る中野さん。「舞台を使っていいなら剣道の紹介をしようと言ってくれた人がいたんです」。子どもたちは緊張しながらも、大勢の観客の前で技を披露。



竹内祐人さん
 如是地区福祉委員会（※）
 ※市社会福祉協議会の活動を実践する、
 地区ごと（市内37地区）に設置され
 ているボランティア組織

飲食店を経営しながら、地元の福祉活動を行う。本職の経験を生かして高齢者向けの食事会の調理や配膳などを担当。食事会中の交流にも積極的に参加し、楽しいひと時を演出する。趣味は、登山。

好きなこと
イベント運営
 ×
 地域活動
食事サービス

無理なく活動 もっと楽しめる

不安もあったけどやってみた

1人暮らしの高齢者が寂しい思いをしないように、如是公民館で地区福祉委員会が月1回行っている食事サービス。今日のメニューはカレーで、具材の話で盛り上がっています。主に調理を担当する竹内さんは「娘が通う小学校でPTAをしていたときに、地区の福祉委員会の委員長から手伝ってほしいと誘われたのがきっかけです。職業柄、イベント出店の手伝いとか、楽しんでもらっている場にいること自体が好きなんです。地元を良くしたいという思いもあって、不安もあったけどやってみようかな」と思ったのだとか。

おいしかったの一言に達成感

仕事でお客さんと会話する機会が多いという竹内さん。「僕と話して気持ちがすっきりしたと言ってくれたり、楽しんでいる姿を見たりするとすごくや

りがいを感じます。この活動でも参加してくれた人が笑顔になったり、帰り際においしかった、ありがとうと言ってもらえたりするとうれしいですし、終わった後に達成感が味わえる。仕事とボランティア活動の共通点ですね」。やりがいを感じながら続けられると活動が楽しくなってきたそうです。

気負い過ぎず やるなら楽しく

「地元のためならどんどんやっていきたいという思いの一方で、余裕がなかったりプレッシャーに感じたりしてしんどく感じるときもありました。そこで、無理なく活動することを意識するようになったところ、より楽しめるようになりまして」と、本業との時間配分を模索しながら活動している竹内さん。「やるなら楽しくをモットーに、続けていきたいです」。気負い過ぎず、楽しみながら活動する竹内さんから、ボランティア活動との向き合い方を教わりました。



参加者と一緒に食事を楽しむ竹内さん。「ここで知り合った人と朝の犬の散歩でばったり会って、あいさつや小話をしていると1日の良いスタートが切れたな、とすがすがしい気持ちになります」。



「この活動をしていると、優しくなれる気がする。ごみが落ちてたら拾おうとか、ちょっとしたことだけど、そこには地元を良くするために動ける自分がいると感じます」。

「好きなことで地域貢献」の始め方を教えてもらいました

始めの一步は



地域のイベントに参加してみる

地域のイベントに参加して楽しむことが一番の近道だと思います。親子で参加すると、家とは違う子どもの様子を見られて楽しいですし、次は自分がこの場所を提供する立場になりたい、という気持ちが芽生えてくるかも。ボランティアの種は、実は身近なところに転がっていて、自分から拾いに行く機会はたくさんありますよ。

「やれるときだけやる」という気持ちでOK

仕事があるから地域の活動に関わることはできないというのではなく、仕事をしているからこそ協力できることはないかな、という考え方に切り替えてみて。少しの手伝いでも立派なボランティア。「楽しいことをやれるときだけやろう」と気軽に参加してみるのがいいですよ。そういう人が増えてくれたらいいなと思います。

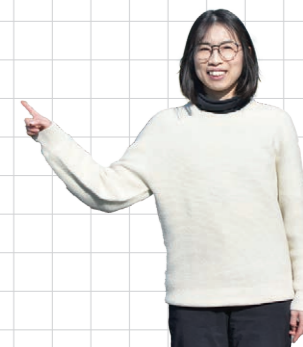

参加してみれば見えてくる

ボランティア活動って、参加してみないと分からない部分がたくさん。それを壁に感じている人は多いです。その壁を破ったら、自分でもできることがたくさん見つかるはず。自治会やPTAなど、地域との関わりを持つと、そこからチャンスが回ってくることもあります。まずは足を踏み入れてみる。きっと見える景色が変わりますよ。



踏み出してみよう

役に立ちたいという思いは誰にでもあるもの。だからこそ「しっかり貢献しないと」と気負ってしまうのかもしれませんが、でもボランティアは「できるときに、できることだけ」参加するのでもOKです。あなたの「好き」はきっと地域で生かせるはず。まずは一歩、踏み出してみませんか。

地元のお祭りや集いの場といった地域の活動・地区福祉委員会活動に参加してみたい

市社会福祉協議会へ
 問合せ TEL674-7497



子ども食堂や国際交流など関心のあるテーマに沿ったボランティア活動について聞きたい

市ボランティア・市民活動センターへ
 問合せ TEL661-2202
 （市社会福祉協議会内）



18歳までの子どもの医療費 4/1から完全無償化

子ども育成課/Tel674-7174 ※ひとり親家庭医療費はTel674-7832

市独自の医療費助成 府内初の取り組み

市では、現在すでに、18歳までの子どもの医療費について、1日500円*1の自己負担で済むよう、市独自に医療費助成の充実を図っています。4月診療分からはこれをさらに拡大し、完全に無償化します。対象は引き続き、所得制限なしで18歳までの子ども*2全てです。

この制度改正は、府内で初めての取り組みで、子育て施策のトップランナー都市として、より充実を図っていきます。

*1 1医療機関ごとに月2日まで。最大1月1,000円

*2 18歳到達後の3/31まで。ひとり親家庭医療費助成の父母・養育者は対象外

子ども医療費助成は徐々に対象拡大

市は子ども医療費の対象を独自に拡大してきました。平成24年には就学前までから小学6年生までに拡大し所得制限を撤廃。26年には中学3年生までに拡大し令和2年には高校3年生までに拡大しました。そして今回4月から完全に無償化となります。

H24

小学6年生までに拡大
所得制限撤廃

H26

中学3年生までに拡大

R2

高校3年生までに拡大

R7

自己負担ゼロ
完全無償化



4/1以降

500円以内/日 → 0円

対象の診療
通院や入院に係る費用

入院時食事
療養費も0円

対象外の診療

健診・予防接種など
健康保険が適用されない費用



3/21から新医療証を発送 旧医療証は4月から使用できません

制度改正に伴い、子ども医療証とひとり親家庭医療証が新しくなります。対象者には、新しい医療証を3/21からお送りしますので、手元に届いているかご確認ください。

新しい医療証の変更点

4月から子ども医療証の色が変わります。間違えないようご注意ください。なお、ひとり親家庭医療証の色は変更しません。

子ども医療証

藤色 (薄い紫色)

※クリーム色 (薄い黄色) から変更

ひとり親家庭医療証

桃色 (薄いピンク色)

※色の変更はありません

自己負担0円を表記

児童の自己負担0円を表記

古い医療証は
各自で破棄を
してください



現在お持ちの古い医療証は、4月から医療機関で提示しても、使用できません。個人情報に注意し、はさみで切るなどして、破棄してください。

引っ越しシーズンの窓口混雑 休日開庁などで回避を

市民課/Tel674-7052

3/22(土)・30(日)は土日も開庁 転入・転出手続きができます

ID 113895

春の引っ越しシーズンに合わせ、転入・転出に関連する窓口を休日開庁します。平日の来庁が難しい場合などに、ぜひご利用ください。

休日開庁の主な業務内容と窓口

市コールセンター/Tel674-7111

住民異動届・印鑑登録・戸籍の届出、 各種証明書の交付、国民年金の手続き など ※他市区町村に確認が必要な証明書は交付できません	市民課/Tel674-7052
電子証明書の更新、 ★マイナンバーカードの申請・交付	市民課/Tel674-7067
介護保険の資格異動手続き、 ★要介護認定者の転入に伴う手続き	長寿介護課/Tel674-7167
国民健康保険の資格異動手続き	国民健康保険課/Tel674-7075
転入・転出に伴う原動機付自転車の 登録・廃車などの手続き、所得証明の交付	税制課/Tel674-7134
児童手当・子ども医療費、 ★児童扶養手当・ひとり親家庭医療費	子ども育成課/Tel674-7174
★小中学校の入学・転校の相談 ※入学・転校の手続きは平日に各学校へ	教育指導課/Tel674-7637

転出届は自宅からも

マイナポータル[※]のオンライン申請を利用すると、来庁せずに転出手続きが行えます (転入先の市区町村の窓口での手続きは必要)。



転入の窓口予約も
マイナポータルから

証明書の発行は コンビニで100円安く

ID 005596

マイナンバーカードを持っている人は、コンビニなどのキオスク端末 (マルチコピー機) がある施設で、住民票の写しや印鑑証明書などの下記の証明書を取得することができます。市役所開庁時間外でも取得できて便利で、交付手数料も市役所窓口より1通当たり100円安くなります。

コンビニで取得できる証明書

- ①住民票の写し
- ②住民票記載事項証明書
- ③印鑑登録証明書
- ④戸籍証明書 (抄本・謄本)
- ⑤戸籍の附票の写し
- ⑥所得証明書

利用施設

セブンイレブン、ファミリーマート、
ローソン、ミニストップ、イオン、
平和堂、KOHYO など

利用時間

6:30~23:00

各店舗営業時間内
※④⑤は平日8:45~17:15



市役所窓口に来る人は

事前に確認してください

この時期の窓口は混雑します。できるだけ下記のことを確認の上、分散してご来庁ください。

混雑しやすいタイミング

休み明けや週末、その他の日でも
11:00~14:00の時間帯は混雑します

混雑状況の確認方法

市ホームページ (ID 001330) で待
ち人数を確認できます

待ち時間の目安

住所異動などの市民課4番窓口で20人
待ちの場合、60分です



受け付け時間

8:45~12:00

混雑状況により届出日に証明書を
交付ができない場合があります

各支所も休日開庁

各支所では、左表のうち★以外の
手続きを受け付けます

富田支所/Tel696-3001

三箇牧支所/Tel678-1615

檜田支所/Tel688-9124

駒音公園が3/15オープン 関西将棋会館の隣に

公園課/Tel.674-7516

将棋を指す音が聞こえてくる公園

関西将棋会館の東側に駒音公園が3/15(土)にオープンします。この公園は約500㎡で、名前の由来は「耳を澄ますと、将棋を指す駒の音が聞こえてくる」こと。関西将棋会館と調和し、将棋のまちの玄関口にふさわしい公園として、来訪者を迎えます。

高級将棋駒の材料 御蔵島産のツゲを植樹

園内には、古くから高級将棋駒に使用されてきた御蔵島産のツゲの木を植樹しています。

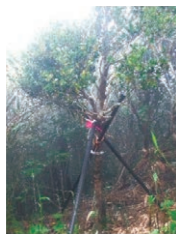

日本庭園風の空間で 憩いと安らぎを感じる

伊勢ごろた石の玉石や植栽をあしらって日本庭園風に整備。憩いと安らぎが感じられます。



タイルに将棋のまちのロゴ 園名板に将棋駒のデザイン

舗装タイルの一部に将棋の戦法ロゴをデザイン。園名板は将棋駒をモチーフにしています。



BOTTO戦国 特別企画動画 YouTubeで3/28公開

観光シティセールス課/Tel.674-7830

千田嘉博・平山優プレゼンツ 芥川城・高槻城を現地ガイド

高槻の戦国にBOTTO（没頭）する特別企画の動画コンテンツを3/28(金)にYouTube「BOTTOたかつきチャンネル」で公開します。

「お城博士」として知られる城郭考古学の第一人者・千田嘉博さんと、歴史学者でNHK大河ドラマの時代考証も担当した平山優さんが芥川城と高槻城を現地でガイド。高槻の戦国の魅力を楽しく解説しています。



芥川城（三好山）

戦国時代最初の天下人となった三好長慶の居城・芥川城が築かれた三好山。長慶も眺めたこの景色をぜひ見に行ってください。

高山右近らによって整備、拡張された高槻城。遺構の多くは失われましたが、門や橋脚跡などを示すモニュメントのほか、周辺には堀や土塁の痕跡が残っています。



高槻城公園



大好評だったトークフェスも アーカイブで配信 お見逃しなく



左から順に平山さん、千田さん、ミスター武士道さん、濱田市長

2/23に開催され、大好評だった「BOTTO 戦国トークフェス」の様子を左記コンテンツと同様に公開します。歴史YouTuber・ミスター武士道さんが司会を務め、千田さんと平山さん、濱田市長も出演し、高槻の戦国を語り尽くしました。

イベントナビ Eventnavi

● イベントをカテゴリーごとに色分け
 たのしむ まなぶ みる・さく うごく つくる 相談する
 色分けして各カテゴリーにイベント情報が分かれています。

● ID検索で市ホームページへ簡単アクセス
 各記事中にある6桁のIDを市ホームページ内の検索ボタンに入力して検索すると、さらに詳しい情報が見られます。

アイコン

HP ウェブ申込 はがき
 窓 窓口 往復はがき
 ☎ 電話 郵 郵送
 F ファクス メール
 手 手話通訳あり 筆 要約筆記あり 保 保育あり
 手予 筆予 保予 の場合は予約が必要
 要 は事前に募集要項などの確認を

基本事項(F は 往 郵 M)
 ①催し名・事業名(希望日) ②〒・住所
 ③氏名(ふりがな) ④電話番号

申し込み先
 各記事中に住所の記載があるものは、記載の住所へ。記載のないものは〒569-8501(住所記載不要)へ。宛名は「問合せ先名」と「催し名・事業名」を記載

●特に対象の記載のない場合、市内在住、通勤・通学の人
 ●特に時間の記載のない場合、開庁・開館時間
 ●高槻城公園芸術文化劇場は「芸術文化劇場」に省略

ID 139990

淀川・芥川クリーンアップ大作戦

下記6つの集合場所から河川一斉清掃をします。当日は直接各集合場所へ。雨天中止

対象 小学生以下は保護者同伴
日時 3/15(土) 10:00~12:00
場所 あくあびあ芥川ゴロツパ広場、芥川桜堤公園、清水池コミュニティセンター前河川敷、芥川大橋、淀川河川公園大塚地区駐車場、淀川河川公園三島江地区駐車場集合
料金 無料
問合せ 芥川・ひとと魚にやさしい川づくりネットワーク
 Tel.674-7432 (下水河川企画課内)



ID 133462 当日先着20人

シンママ・シンぱぱcafe

シングルのお母さん、お父さんの交流の場としてのおしゃべり会

対象 市内在住のひとり親家庭の父母(親子で参加可)
日時 3/16(日) 14:00~15:30
場所 クロスパル高槻
料金 無料
問合せ 市ひとり親家庭福祉会
 Tel.674-3451 (ウエニシ、19:00~21:00)



ID 140307 抽選40人

Zushiken玉大会

楽しみながら競い合うけん玉大会です。初心者でも参加できます

対象 小学生で大皿・小皿・中皿ができる人
日時 3/22(土) 9:00~12:00
場所 南大冠公民館
料金 300円
問合せ Tel.673-1477
申込 3/5(水)~12(水)に HP 窓 ☎ で



ID 140948 当日先着20人

街角ユースLab ドイツ旅行の魅力

観光スポットやグルメなど、実体験をもとにドイツの魅力を語ります

対象 15~おおむね30歳
日時 3/27(木) 18:30~20:00
場所 クロスパル高槻
料金 無料
問合せ 青少年センター/Tel.685-3724



ID 141547

駅北さくら祭り

地域の事業者と住民が一緒につくるお花見祭りを開催します

日時 3/30(日) 9:00~16:00
場所 幸町プロムナード(幸町)
料金 入場無料
問合せ 摂津富田駅北事業者振興会
 Tel.090-7888-8976 (ミヤムラ)



ID 118927

福寿マルシェ

手作り作品中心のクリエイターによる展示販売イベントを開催

日時 3/30(日) 10:00~16:00
場所 野見神社(野見町)
料金 入場無料
問合せ 福寿実行委員会
 Tel.674-1127



ID 140789 当日先着100人

市民ハイキング 川久保～ポンポン山

東海自然歩道縦走路の最高峰を目指します。
約10km健脚向き

日時 3/30(日) 10:30～15:20
場所 市営バス停「川久保」集合
料金 無料
問合せ 市ハイキング協議会
Tel671-3761 (ウエハタ、18:00～21:00)



ID 140913 抽選20人

春の淀川と 桜堤の番田川を歩こう

桜とチューリップの共演を楽しみながら
玉川の里まで歩きます

日時 4/2(水) 10:00～12:00
場所 三箇牧公民館集合
料金 無料
問合せ Tel677-0965
申込 3/13(木)～21(金)に HP 窓 C で



ID 087514 当日先着

春期運転者安全講習会

高槻警察署主催の運転者安全講習会を
開催します

料金 無料
問合せ 高槻警察署/Tel672-1234
本館6階大集会室
3/3(月)15:00～16:00、
3/4(火)19:00～20:00。各100人
櫻田支所
3/5(水)15:00～16:00。20人



ID 005709 当日先着

すこやかエイジング講座初級

65歳からの羅針盤となる基本の
健康づくりを学びます

対象 市内在住の60歳以上
場所 各すこやかテラスなど
料金 無料 問合せ 長寿介護課/Tel674-7881
10:00～11:30
●富田 3/26(水)。20人 ●山手 3/5(水)、4/2(水)。各10人
14:00～15:30 ●郡家 3/25(火)。20人
●春日 3/26(水)。14人 ●芝生 3/19(水)。20人
●高槻センター街ビル(高槻町) 3/4(火)、4/1(火)。各30人



ID 140189 申込順100人

ひとりぼっちの いないまちをつくる

武庫川女子大学教授・志水宏吉さんの講演です

日時 3/8(土) 10:00～12:00
場所 クロスパル高槻
料金 無料
問合せ 市民公益活動サポートセンター
Tel668-1781、Fax668-1782
申込 3/3(月)～7(金)に HP C F で (基本事項記入)



ID 134525 抽選

みんなで体験しよう ぼうさいヒーローズ

子どもから大人まで防災・減災の知識を
ゲームや体験で学ぼう

日時 3/16(日) 10:00～12:00
場所 真上公民館など
料金 無料 問合せ Tel683-2509
申込 3/3(月)～10(月)に HP 窓 C で
AED救急体験 15人
パラコードのミサンガ作り 24人



ID 140229 抽選100人

節句飾りから読み解く 京の人形文化

人形研究家・田中正流さんが、
ひな飾りなど京の人形文化を語ります

日時 3/16(日) 14:00～15:30
場所 市教育会館
料金 300円
問合せ しろあと歴史館/Tel673-3987
〒569-0075城内町1-7
申込 3/6(木)までに HP 窓 往 で (基本事項記入)



ID 141037 抽選30人

人権講座 盲導犬啓発宣隊デモ犬ジャー

盲導犬と触れ合いながら、その役割について
理解を深めましょう 手 保 券

日時 3/17(月) 10:00～11:30
場所 五領公民館
料金 無料
問合せ Tel669-6169、Fax669-6165
申込 3/3(月)～11(火)に HP 窓 C F で
(基本事項と年代、性別記入)



ID 083241 申込順20人

認知症の人と家族のための 情報交流会と相談会

医療や介護の専門職らと情報交換し
不安や悩みを解消しましょう

日時 3/20(祝) 13:00～15:30
場所 クロスパル高槻
料金 500円
問合せ 認知症を理解し地域で支える会
Tel080-6220-3984 (タケナカ)
申込 3/3(月)～13(木)に C で



ID 139741 申込順各20人

すこやかテラス スマホ入門基本体験講座

スマホ操作の入門・基本を学びます

対象 市内在住の60歳以上 場所 各すこやかテラス
料金 無料 申込 3/3(月)から HP C で
富田 Tel694-7212 4/9(水)10:00～11:30
郡家 Tel685-0479 3/28(金)10:00～11:30
春日 Tel671-7872 3/25(火)13:00～14:30
山手 Tel685-4656 4/3(木)13:00～14:30
芝生 Tel678-6620 3/21(金)10:00～11:30



ID 139741 申込順各10人

すこやかテラススマホ講座

①Wi-Fi接続②検索力③LINE

対象 市内在住の60歳以上
場所 各すこやかテラス
料金 無料
申込 3/3(月)から HP C で
①春日 Tel671-7872 3/21(金)13:30～14:30
②富田 Tel694-7212 3/21(金)13:30～14:30
③郡家 Tel685-0479 3/26(水)13:30～14:30
③山手 Tel685-4656 4/10(木)13:00～14:00
③芝生 Tel678-6620 3/28(金)13:30～14:30



ID 140262 抽選40人

磐手地区 みんなの防災勉強会

自助共助の大切さと災害時の備えについて
学びます

日時 3/22(土) 10:00～12:00
場所 磐手公民館
料金 無料
問合せ Tel685-2110
申込 3/5(水)～11(火)に HP 窓 C で



ID 140532 当日先着各6人

春の草花でしおりをつくろう

芥川緑地の草花を観察して、押し葉の
しおりを作ります

対象 未就学児は保護者同伴
日時 3/22(土)・23(日)
10:30～14:30 (30分/回、各4回)
場所 あくあびあ芥川
料金 無料
問合せ Tel692-5041



ID 140341 申込順各10人

はじめてのスマホ講座

基本的な操作方法と、アプリの紹介をします

場所 富田ふれあい文化センター
料金 各700円
問合せ Tel694-5451
申込 3/4(火)から HP 窓 C で
iPhone 3/24(月)10:00～11:30
Android 3/24(月)13:00～14:30



ID 140090 抽選30人

健康講座 専門家が行う認知症予防

動作の専門家・理学療法士から認知症予防に
ついて学びましょう

日時 3/24(月) 14:00～16:00
場所 日吉台公民館
料金 無料
問合せ Tel688-6636
申込 3/3(月)～12(水)に HP 窓 C で



申込順各30人

認知症の人の世界を 体験してみませんか

VRで認知症の人の世界を体験し、
思いや考えを知りませんか

対象 市内在住の人
場所 芸術文化劇場南館中スタジオ 料金 無料
問合せ 市民間社会福祉施設連絡会事務局
Tel674-7494 (市社会福祉協議会内)
申込 3/3(月)9:00から HP で
ジュニア版 小学生。3/25(火)10:00～11:40
一般版 中学生以上。3/25(火)13:30～15:10



ID 115317 当日先着270人

花粉症重症化ゼロ作戦と 鼻疾患

花粉症の基本的な知識や最新の治療法、
予防策などを説明します

日時 3/29(土) 10:00～11:30
場所 生涯学習センター2階多目的ホール
料金 無料
問合せ 第一東和会病院/Tel674-1008



ID 141283 申込順80人

高齢者の排尿障がい治療

症状や治療法について講演します

対象 市内在住の人
日時 3/29(土) 14:00～15:00
場所 クロスパル高槻
料金 無料
問合せ みどりヶ丘病院
Tel080-3488-6793 (平日13:00～16:00)
申込 3/3(月)～14(金)に HP C で



ID 141026

ミズノ ビクトリークリニック(柔道)

元柔道全日本代表監督・井上康生さんによる
講演会と実技指導です

場所 総合スポーツセンター
問合せ Tel677-8200
申込 3/3(月)～24(月)に HP で
講演会 3/30(日)9:45～10:30。無料。申込順100人
実技指導 小学4～6年生(柔道経験者向け)。
3/30(日)11:00～12:30。1,100円。抽選40人



申込順各20人 要

中国語教室

中国人講師による中国語教室。
いろいろなレベルの教室があります

日時 4～9月(全18～24回)
場所 クロスパル高槻
料金 各19,000円など、
申込金1,000円(別途教材費必要)
問合せ 市日中友好協会
Tel661-5561(月・水・金曜、10:00～12:00)
申込 3/3(月)～14(金)に C で



抽選各12人 要

中国語会話教室

少人数で楽しく学ぶ1年コース。
無料体験・会員割引あり

対象 18歳以上
日時 4～9月、10月～来年3月 (各全17回)
場所 総合センター4階会議室
料金 各24,650円 (別途教材費必要)
問合 市都市交流協会 / Tel.674-7396
申込 3/24(月)12:00までに **☎** **✕** **📧** で
入門 木曜10:50～12:00 **会話1** 木曜13:00～14:10
会話2 木曜9:30～10:40 **時事** 金曜9:30～10:40



ID 140339 申込順各12人

はじめてのパソコン講座

基本的な操作、ホームページ検索、
パソコンの便利さを体験します

日時 4/2(水)・3(木)
13:00～16:00 (全2回)、
4/17(水)・18(木) 13:00～16:00 (全2回)
場所 富田ふれあい文化センター
料金 各2,400円
問合 Tel.694-5451
申込 3/4(火)から **HP** **窓** **☎** **📧** で



ID 140340 申込順各10人

はじめてのタブレット講座

基本的な操作、タブレットの便利さを
体験します。iPadを使用

日時 4/11(金)・24(水)
10:00～、13:00～(各2時間)
場所 富田ふれあい文化センター
料金 各700円
問合 Tel.694-5451
申込 3/4(火)から **HP** **窓** **☎** **📧** で



ID 141056

南大冠 春のステージ発表会

南大冠公民館で活動中のサークルの皆さん
によるステージ発表会です

日時 3/8(土) 10:00～15:30
場所 南大冠公民館
料金 無料
問合 Tel.673-1477



抽選各12人 要

英会話教室

ネイティブ講師と楽しく学ぶ1年間の講座。
無料体験・会員割引あり

対象 18歳以上
日時 4～9月、10月～来年3月
(各全17回)
場所 総合センター4階会議室
料金 各24,650円 (別途教材費必要)
問合 市都市交流協会 / Tel.674-7396
申込 3/24(月)12:00までに **☎** **✕** **📧** で



ID 140772 各10人

障がい者向け教室

書道教室とパソコン (IT) 体験教室

対象 在宅の18～64歳で通所可能な人など
場所 障がい者福祉センター **料金** 利用料など
問合 Tel.672-0267、Fax.661-3508
申込 3/3(月)～7(金)に **HP** **窓** **☎** **📧** で
(基本事項と生年月日、障がいの種類と等級記入)
パソコン(IT) 4/8～6/24。知的障がい者=10:00～12:00、
身体・精神障がい者、難病の人=13:00～15:00 (各全10回)
書道 4/10～6/12。知的障がい者=10:00～12:00、身体・
精神障がい者、難病の人=13:00～15:00 (各全10回)



ID 140893 申込順30人

応急手当講習会 普通救命講習Ⅰ

AEDを用いた心肺蘇生法、
その他応急処置。受講後修了証を授与 **📄**

対象 中学生以上
日時 4/20(日) 9:30～12:30
場所 市消防本部
料金 無料
問合 中消防署 / Tel.674-7994、Fax.674-4995
申込 3/20(祝)～4/13(日)に **HP** **窓** **☎** **📧** で
※最寄りの消防署でも受け付け



ID 140535

企画展 みづかな自然の色さがし

身の回りの自然の色を、生き物の名前や
標本を通じて楽しみます

日時 3/8(土)～6/22(日)
10:00～17:00 (原則月曜は休館)
場所 あくあびあ芥川
料金 無料
問合 Tel.692-5041



申込順各15人 要

にほんごきょうしつ

日本語を勉強できます

対象 15歳以上の外国人
日時 4月～来年3月
場所 総合センター4階会議室
料金 2,000円 (別途教材費必要)
問合 市都市交流協会 / Tel.674-7396
申込 3/3(月)～28(金)に **窓** **☎** **✕** **📧** で
入門 木曜16:30～17:45 **初級** 火曜16:30～17:45
初中級 火曜18:15～19:30 **中級** 木曜18:15～19:30



ID 142381 申込順

すこやかエイジング講座中級

健康づくりを学ぶ連続講座。
体力測定と歯科医師の個別面談あり

対象 市内在住のおおむね60歳以上
料金 無料 問合 長寿介護課 / Tel.674-7881
申込 3/3(月)から **HP** **窓** **☎** **📧** で
明治安田生命ビル (城北町)
4/9～6/18 14:00～ (全5回)。20人
安満遺跡公園ポーネルンドPark Center
4/24～7/3 14:00～ (全5回)。12人



ID 083057 選考70人程度 要

府手話通訳者養成講座

手話通訳者の養成講座を実施します。
初心者不可

日時 5月～来年3月 (全35回程度)
場所 府立福祉情報
コミュニケーションセンター (大阪市東成区) など
料金 無料 (別途実費必要)
問合 大阪聴力障害者協会 / Tel.06-6748-0380
申込 3/21(金)までに **HP** **郵** **☎** **📧** で



ID 140885

図書館のおはなし会 小学生向け

絵本の読み聞かせなど

対象 小学生
料金 無料
中央 3/8(土)15:30～16:00。Tel.674-7800
服部 3/15(土)15:30～16:00。Tel.668-1085



抽選35人

けやきの森市民大学春期講座

講師はネイチャーたかつき。全5回

場所 野外など
料金 2,500円 (別途交通費必要)
問合 生涯学習センター / Tel.674-7700、Fax.674-7704
申込 3/10(月)までに **HP** **窓** **F** **郵** **☎** **📧** で(基本事項記入)
楽しい植物観察 (座学) 4/1(火)10:00～11:30
春の鶺鴒を歩こう 4/8(火)9:00～12:00
自然あふれる川久保溪谷 4/22(火)9:40～15:30
まちの樹木・史跡を訪ねて 5/13(火)9:30～12:00
櫻田地区をめぐる 5/27(火)10:30～14:10



ID 140773 申込順15人

点字・点訳講習会

点字・点訳の基礎技術と
視覚障がい福祉を学びます

対象 中学校卒業以上
日時 4/9～7/16
18:30～20:30 (全15回)
場所 障がい者福祉センター
料金 無料 (別途教材費必要)
問合 Tel.672-0267、Fax.661-3508
申込 3/3(月)～14(金)に **HP** **窓** **☎** **F** **📧** で
(基本事項と生年月日記入)



ID 140065 選考各25人 要

府点訳朗読奉仕員 中級養成講座

点訳奉仕員と朗読奉仕員の養成講座を実施。
初心者不可

日時 6/12～12/11 (全24回)
場所 府立福祉情報コミュニケーションセンター
(大阪市東成区)
料金 無料 (別途実費必要)
問合 府視覚障害者福祉協会
Tel.06-6748-0611
申込 3/10(月)～4/24(木)に **HP** **F** **郵** **☎** **📧** で



ID 140668 申込順40人

歌声をあわせて 心をひとつに

音楽家の案浦多美子さん、福山朋子さん、
深本修三さんと歌いましょう **📄** **📄**

日時 3/13(木) 10:00～11:30
場所 阿武山公民館
料金 無料
問合 Tel.693-0188、Fax.693-0199
申込 3/3(月)から **HP** **窓** **☎** **F** **📧** で
(基本事項と年齢記入)



広告掲載欄

広告内容に関する一切の責任は広告主に帰属します。掲載の申し込みは(株)ウィット(☎072-668-3275)へ

広告掲載欄

広告内容に関する一切の責任は広告主に帰属します

ID 140084

日吉台公民館 文化祭

同館で活動するサークルの発表会です

日時 3/15(土) 10:00～15:00
場所 日吉台公民館
料金 無料
問合 Tel.688-6636



ID 082272
**市シニアクラブ連合会
 演芸大会**
 老人クラブ会員が日頃練習している演芸の成果を発表します
日時 3/15(土) 10:00~17:00、
 16(日)・17(月) 9:30~17:00
場所 生涯学習センター2階多目的ホール
料金 無料
問合せ 市シニアクラブ連合会/Tel683-9029



ID 140662 **抽選40人**
**映画会
 「生き抜く 南三陸町 人々の一年」**
 東日本大震災で被災した南三陸町のドキュメンタリー映画を鑑賞
日時 3/19(水) 10:00~12:00
場所 三箇牧公民館
料金 無料
問合せ Tel677-0965
申込 3/5(水)~11(火)に HP 窓 C で



当日先着200人
高槻市民寄席
 落語愛好家・断の会じゅげむによる寄席
日時 3/23(日) 14:00~16:00
場所 生涯学習センター1階
 展示ホール
料金 無料
問合せ Tel674-7700



ID 083674 **当日先着600人**
**槻の木高校吹奏楽部
 定期演奏会**
 吹奏楽からポップスまで幅広い曲を心を込めて演奏します
日時 3/27(木) 18:00~20:00
場所 芸術文化劇場南館トリシマホール
料金 無料
問合せ 槻の木高校吹奏楽部
 Tel675-2600



ID 140106
**企画展
 小さきものの魅力**
 小さく機能的な刀装具や懐中道具、極小のひな道具や郷土玩具を展示します
日時 3/15(土)~6/1(日)
 10:00~17:00
 (原則月曜は休館。入館は16:30まで)
場所 しろあと歴史館
料金 無料
問合せ Tel673-3987



**市消防音楽隊
 火の用心コンサート**
 音楽を通して火の用心を呼びかけます
日時 3/20(祝) 13:00~14:00
場所 安満遺跡公園屋根付き広場
料金 無料
問合せ 消防本部予防課/Tel674-7985



当日先着150人
サロンコンサート
 高槻音楽家協会による器楽や声楽の生演奏です
日時 3/23(日) 14:30~
場所 クロスバル高槻
料金 無料
問合せ Tel685-3721



ID 031563 **当日先着1,500人**
**高槻中・高吹奏楽部
 カジュアルコンサート**
 吹奏楽部員の演奏をお楽しみください。ゲストはフルート二重奏あんぎやです
日時 3/28(金) 18:00~20:30
場所 芸術文化劇場南館トリシマホール
料金 無料
問合せ 高槻中・高吹奏楽部
 Tel671-0001



ID 140770
**企画展
 たかつき発掘**
 市内所在の各時代を代表する遺跡を通じて高槻の歴史を概観します
日時 3/15(土)~6/1(日)
 10:00~17:00
 (原則月曜は休館。入館は16:30まで)
場所 今城塚古代歴史館
料金 無料
問合せ Tel682-0820



ID 140465 **申込順200人**
「あの花が咲く丘で、君とまた出会えたら。」上映会
 人間の尊厳や命の大切さ、戦争の悲惨さなどを伝える作品を鑑賞します **保予**
日時 3/22(土) 9:30~11:30
場所 生涯学習センター2階多目的ホール
料金 無料
問合せ 市人権まちづくり協会
 Tel647-7825、Fax647-7233
申込 3/3(月)~17(月)に HP 窓 C F で (基本事項記入)



ID 083572 **当日先着900人**
**関西大学中・高等部吹奏楽部
 定期演奏会**
 吹奏楽部員・OB・OGによる演奏をお楽しみください
日時 3/23(日) 16:00~18:15
場所 芸術文化劇場南館トリシマホール
料金 無料
問合せ 関西大学中・高等部吹奏楽部
 Tel684-4328



ID 114932
たかつき芸能フェスティバル
 市内で活動する日本舞踊の会派が一堂に集まり、踊りを披露
日時 3/16(日) 9:55~15:50
場所 芸術文化劇場南館
 トリシマホール
料金 無料
問合せ 市観光協会/Tel675-0081



ID 140883 **当日先着60人**
春の音楽会in北清水
 なかのかつきさんによるラテンギターの演奏と歌のコンサート
日時 3/22(土) 10:00~12:00
場所 北清水公民館
料金 無料
問合せ Tel687-3190



当日先着100人
**ランチタイム・
 ロビーコンサート**
 高槻音楽家協会による美しい音楽の生演奏
日時 3/25(火) 12:10~12:40
場所 生涯学習センター1階ロビー
料金 無料
問合せ Tel674-7700



3/26(水)から発売 友
**TAT寄席
 千朝さんと楽しむ上方落語**
 桂千朝さん「鴻池の犬」、桂南天さん「代書」、桂吉坊さん「錦の袷姿」など
対象 未就学児入場不可
日時 6/7(土) 14:00~
場所 南館太陽ファルマテックホール
料金 2,000円



3/5(水)から発売
ごぞコンサートツアー
 配信分野でも活躍する気鋭の若手ピアニストによるリサイタル
対象 未就学児入場不可
日時 6/8(日) 17:00~
場所 北館中ホール
料金 5,500円



展 示

JR高槻駅南側地下通路
えきちかギャラリー
 全日本写真連盟高槻支部写真展/
 市文化財スタッフの会作品展
 3/4(火)~17(月)
 山手陶釉会作品展/
 Group・mini油彩画展
 3/18(火)~31(月)

総合センター1階ロビー
桃園ギャラリー
 大阪医科薬科大学病院ボランティアグループ「ふれあい」作品展
 3/13(木)~26(水)
 佗寂美倶楽部作品展
 3/27(木)~4/9(水)

エミル高槻2階
展示館けやき
 弥生会絵画展
 3/14(金)~19(水)
クロスバル高槻7階
ギャラリーはなみずき
 山歩会写真展
 3/13(木)~18(火)

広告掲載欄

広告内容に関する一切の責任は広告主に帰属します

ID 066927 申込順60人
子どものためのワンコインシアター
 「旅するし・ず・く」「大仏たん」「もどり猫」など
対象 小学生以下と保護者
日時 3/29(土) 13:30~14:20
場所 クロスバル高槻
料金 500円
問合 かげえ劇アクト座
 TEL・FAX681-3071 (ナカノ)
申込 3/3(月)から **C** **F** で (基本事項とチケット枚数記入)

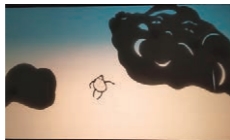

ID 112874 当日先着600人
アプリコットコンサート
 三島高校吹奏楽部の1年間の集大成となるコンサートです
日時 3/30(日) 18:00~20:30
場所 芸術文化劇場北館中ホール
料金 無料
問合 三島高校吹奏楽部
 TEL682-5884



ID 074355 申込順200人
アンサンブルGG 男声合唱コンサート
 合唱の名曲をはじめ「少年時代」「風」などをアカペラで歌います
日時 4/6(日) 14:00~16:00
場所 芸術文化劇場南館太陽ファルマテックホール
料金 無料
問合 アンサンブルGG/TEL090-3703-1582 (ムラカミ)
申込 3/3(月)~4/5(土)に **C** **X** で (基本事項と整理券枚数記入)



ID 140783 抽選100人
日本センチュリー交響楽団 定期演奏会
 市民招待の対象公演です
対象 未就学児入場不可、中学生以下は保護者同伴
日時 4/23(水) 19:00~
場所 ザ・シンフォニーホール (大阪市北区)
料金 無料
問合 文化スポーツ振興課/TEL674-7649
申込 3/3(月)~25(火)に **HP** で



ID 141226 申込順10組
親子DEトランポリン
 大型トランポリンで思いっきりジャンプしよう
対象 4歳児~小学3年生と保護者
日時 3/23(日) 10:00~11:30
場所 古曽部防災公園体育館
料金 1,650円/組
問合 TEL681-0031
申込 3/3(月)~23(日)に **HP** **C** で



ID 140768 当日先着各5組
今城塚古代歴史館 勾玉づくり教室
 好きな型紙を選び、ロウ石を削って勾玉を作ります
日時 3/4~4/3の火~土曜 13:00~15:00 (休館日は除く。土曜日は10:00から)
場所 今城塚古代歴史館
料金 400円/人
問合 TEL682-0820



ID 140576 申込順各40人
春休み短期水泳教室
 春休みに集中して上手になろう
対象 3歳~中学生
日時 3/27(木)・28(金) 9:00~9:40 (全2回)、3/29(土)・30(日) 9:00~9:40 (全2回)
場所 クリンピア前島
料金 3,500円
問合 TEL669-3165
申込 3/3(月)~25(火)に **窓** **C** で



ID 140539 当日先着60人程度
鳥を守るバードセイバーをつくろう
 野鳥とガラス窓の衝突事故の現状を知りバードセイバーを作ります
日時 3/15(土) 13:00~15:15
場所 あくあびあ芥川
料金 無料
問合 TEL692-5041

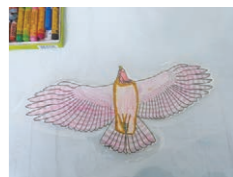

ID 069988 抽選50人
関西大学 初心者スケート教室
 アイススケート部員などが半年間にわたって指導します。車・バイクでの来場不可
対象 5~15歳のスケート未経験者で、公共交通機関で通える人
日時 4~9月の土曜 9:00~10:30 (全24回)
場所 関西大学たかつきアイスアリーナ (霊仙寺町2)
料金 27,000円、傷害保険料800円、靴代2,000円/月
問合 TEL690-2508
申込 3/10(月)までに **HP** で



ID 138779 抽選15組
親子で一緒にフェルトで野菜とかご作り
 親子で楽しく作りましょう
対象 市内在住の4歳児~小学3年生と保護者
日時 3/25(火) 10:00~12:00
場所 如是公民館
料金 100円/組
問合 TEL693-1866
申込 3/3(月)~17(月)に **HP** **窓** **C** で



ID 110016 申込順各10人 要
子ども体育教室
 小学生対象の体育教室
対象 市内在住の小学生
日時 第2・4土曜 9:15~、10:45~ (各75分)
場所 西阿武野コミュニティセンター
料金 1,500円/月、入会金1,000円
問合 TEL692-0800
申込 3/3(月)~4/30(火)に **窓** **C** で



ID 140298 要
府障がい者スポーツ大会
 全国大会の選考会を兼ねた大会です **F**
対象 身体・知的・精神障がいのある13歳以上
場所 万博記念競技場 (吹田市) など **料金** 無料
問合 障がい者福祉センター/TEL672-0267、FAX661-3508
申込 3/7(金)までに **窓** で
陸上競技 5/11(日) **水泳** 5/17(土)
ポッチャ・アーチェリー 5/18(日)
ボウリング 5/24(土) **フライングディスク** 5/25(日)
卓球・サウンドテーブルテニス 5/31(日)



チャレンジ 詰将棋 **ID 138054**
 「将棋のまち 高槻」として、市民の皆さんにより身近に将棋に親しんでもらうための詰将棋のコーナー。棋士からの出題に挑戦してみましょう。
 将棋のまち推進課/TEL674-7399

第34回

はじめに
 将棋は、相手の玉を早く捕まえた方が勝ちのゲームです。詰将棋は、玉を捕まえる(=詰ます)手順を考えるゲームで、1人で取り組めるうえ、たくさん問題を解くことで「先の展開を正しく考える力」が身に付き、将棋の実力アップにもつながるといわれています。

ルール
 1.自分(攻方)は、常に連続で相手(玉方)に王手をかける
 2.相手は盤面に出ている自分の持駒以外の玉を除く全ての駒を持っている
 3.相手は最善を尽くし、最も長く手数がかかるよう逃げる
 4.相手は無駄な合駒(間に駒を打つ、または間に駒を移動して守ることをしない)
 5.以上のルール以外は、駒の動かし方や一手交代で指すことなど、普通の将棋と同じ

今月のお題 5手詰

ヒント
 飛車の横利きを通したい

先手
 自分

持駒
 金 金

出題棋士 浦野 真彦八段
 答えは、43ページ

将棋のまち 高槻

チャレンジ
詰将棋

第34回

はじめに

将棋は、相手の玉を早く捕まえた方が勝ちのゲームです。詰将棋は、玉を捕まえる(=詰ます)手順を考えるゲームで、1人で取り組めるうえ、たくさん問題を解くことで「先の展開を正しく考える力」が身に付き、将棋の実力アップにもつながるといわれています。

ルール

- 自分(攻方)は、常に連続で相手(玉方)に王手をかける
- 相手は盤面に出ている自分の持駒以外の玉を除く全ての駒を持っている
- 相手は最善を尽くし、最も長く手数がかかるよう逃げる
- 相手は無駄な合駒(間に駒を打つ、または間に駒を移動して守ることをしない)
- 以上のルール以外は、駒の動かし方や一手交代で指すことなど、普通の将棋と同じ

今月のお題 5手詰

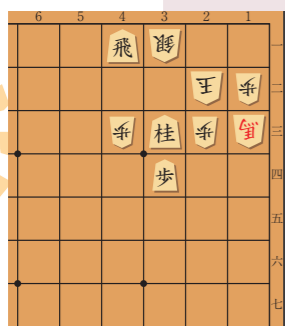

ヒント
飛車の横利きを通したい



出題棋士 浦野 真彦八段
答えは、43ページ

将棋のまち 高槻

ID 140740 申込順20人

男の料理教室

簡単に手に入る食材を使って、会話を楽しみながら料理を作ります

対象 市内在住の男性
日時 4月から第2水曜
10:00~12:00

場所 玉川牧田コミュニティセンター
料金 500円/月 (別途材料費必要)
問合 コミュニティ推進室
Tel674-7462
申込 3/3(月)から 窓 C で



ID 140765 申込順各15組

今城塚古代歴史館 ハニワづくり教室

粘土でオリジナルのハニワを作成。作品は約1カ月後に手渡し

日時 4/6~27の日曜
10:15~12:00
場所 今城塚古代歴史館
料金 300円/人
問合 Tel682-0820
申込 3/4(火)~17(月)に HP で



ID 140936 抽選20人

わんぱく・おてんばクラブ 紙で作る風車

紙でクルクル回る風車を作って遊びます

対象 5歳~小学生
日時 4/19(土) 10:00~12:00
場所 クロスパル高槻
料金 無料
問合 青少年センター/Tel685-3724
申込 3/3(月)~4/2(水)に HP 窓 で



ID 005708

健康サポートひろば

身体、口腔、栄養の個別相談や体力測定などを実施。時間内随時受け付け

対象 市内在住の60歳以上
場所 各すこやかテラス
料金 無料 問合 長寿介護課/Tel674-7881
富田 3/4(火)、4/1(水)14:00~15:30
春日 3/14(金)14:00~15:30
山手 3/13(木)14:00~15:30
芝生 3/5(水)、4/2(水)14:00~15:30



ID 140342 当日先着各20人

はじめてのパソコン・スマホ など個別相談会

パソコン、タブレット、スマホなどのお悩みを個別に相談できます

日時 3/8(土)・22(土)
10:00~12:00
場所 富田ふれあい文化センター
料金 無料
問合 Tel694-5451



ID 083300

福祉のお仕事就職フェア

府内190の福祉関係の法人の担当者と一緒に面接ができます

対象 高校生以上
日時 3/8(土) 10:00~、
14:00~ (各150分)
場所 OMM (大阪市中央区)
料金 無料
問合 大阪福祉人材支援センター/Tel06-6762-9020



ID 066592 申込順

ひとり親家庭の就労相談

専門相談員が就労についての出張相談を行います

対象 仕事を探しているひとり親
家庭の父母
日時 3/22(土) 10:00~16:00
場所 総合センター7階相談室
料金 無料
問合 府母子寡婦福祉連合会/Tel06-6748-0263
申込 3/3(月)~21(金)に C で



ID 083835 当日先着40人程度

労働・年金 なんでも無料相談会

労働問題や年金制度などについて社会保険労務士が相談に応じます

対象 市内在住の人
日時 3/23(日) 11:00~16:00
場所 アクトアモーレ (芥川町1)
料金 無料
問合 府社会保険労務士会大阪北摂支部
Tel090-6675-6700 (ワコ)

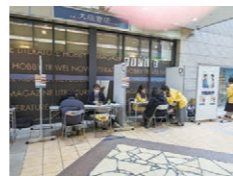

ID 059072 申込順12組

関西大学法律相談所 無料法律相談

弁護士などの監督のもと、法律を学ぶ学生が無料相談を実施

日時 3/23(日) 14:30~17:50
場所 クロスパル高槻
料金 無料
問合 関西大学法律相談所
Tel080-6125-7853 (14:30~19:00)
申込 3/3(月)から C で



各スポーツ施設の個人利用 ID 037566

各施設に個人利用日あり。大人300円、小中学生150円 (陸上競技場は大人200円、小中学生100円)
※市内在住・通勤・通学の人以外は利用額2倍
総合体育館/Tel677-8200
古曽部防災公園体育館/Tel681-0031

市内の府立高校体育施設 ID 063643

4~7月のグラウンドとテニスコートの抽選申し込みを3月中に受け付けます
文化スポーツ振興課/Tel674-7649

各スポーツ連盟・団・協会が開催する教室

場所 A=総合体育館、B=古曽部防災公園体育館、C=堤運動広場体育館、D=青少年運動広場、
E=郡家テニスコート、F=総合スポーツセンターテニスコート、
G=史跡嶋上郡衙跡西仮設広場 (郡家新町)、H=庄所運動広場
問合 市スポーツ団体協議会/Tel677-2285 (総合スポーツセンター内)



市ホームページ

合気道	当日直接、会場へ			
教室	中学生以上、小学生と保護者	4/5~6/28の土曜 10:00~11:30 (5/24除く)	A	1,000円/回
		4/6~6/22の日曜 19:00~20:30 (4/13・27、5/18・25除く)	A	
小学生教室	小学生、保護者	4/5~6/28の土曜 13:30~14:45 (5/3・17・24、6/21除く)	B	親子1,000円/回、小学生500円/回
一般教室	中学生以上	4/5~6/28の土曜 15:00~17:00 (5/3・17・24、6/21除く)	B	1,000円/回
空手道	当日直接、会場へ			
体験教室	5歳以上	4/6~6/29の日曜 9:00~12:00 (4/13、5/11、6/8除く)	C	無料
弓道	申込期限 3/21(金) 要			
初級教室 (前期)	高校生以上	4/17~6/19の木・土曜 18:30~20:30 (全15回)	A	17,000円
グラウンド・ゴルフ	当日直接、会場へ			
市民研修会	50歳以上	3/6(木)・10(月)・17(月) 13:00~15:00	D	200円/回
剣道	当日直接、会場へ			
小中学生教室	小中学生	4/7~6/30の月曜 18:00~20:30 (5/5除く)	A	無料
		4/12・26、5/10・24、6/14・28の土曜 18:00~19:00	C	
女性教室	高校生以上の女性	4/10~6/19の木曜 9:30~12:00 (5/1除く)	A	200円/回
一般教室	高校生以上の経験者	4/12・26、5/10・24、6/14・28の土曜 19:00~20:30	C	500円/回
柔道	当日直接、会場へ			
小学生教室	小学生	4/2~6/27の水曜・金曜 18:30~19:30	A	入会金2,000円、 月会費3,000円 ※別途保険料必要
一般教室	中学生以上	4/2~6/27の水曜・金曜 19:30~20:30		
少林寺拳法	当日直接、会場へ			
体験教室	小学生以上	4/6(日)、5/11(日)、6/1(日) 13:00~14:30	A	無料
スポーツ少年団 (少林寺拳法)	当日直接、会場へ			
教室	小学生以上	4/6・20、5/18、6/8・22の日曜 9:15~11:15	A	無料
		5/21(水) 19:00~20:00	B	
ソフトテニス	当日直接、会場へ			
講習会	高校生以上の経験者	4/12・19、5/10・31、6/7・28の土曜 12:00~15:00	E	200円/回
ジュニア教室	小学生	4/12・19、5/10・31、6/7・28の土曜 9:00~12:00 (小学1~3年生は9:00~11:00)		200円/回
教室	18歳以上の初心者	4/16(水)・21(月)、5/12(月)・28(水)、6/9(月)・23(月) 10:00~15:00		800円/回 (午前・午後だけの場合は500円)
テニス	申込期限 ジュニア教室3/10(月)、一般教室3/11(火) 要			
ジュニア教室水曜	5歳~小学2年生	4/2~6/4 16:00~17:00 (全9回)	F	10,000円
	小学生	4/2~6/4 17:00~18:00 (全9回)		10,000円
ジュニア教室金曜	5歳~小学2年生	4/4~6/6 16:00~17:00 (全9回)	F	10,000円
	小学生	4/4~6/6 17:00~18:00 (全9回)		10,000円
ジュニア教室土曜	小学5年生~中学生	4/5~6/14 16:00~18:00 (全8回)		18,000円
一般初級教室	18歳以上 (学生除く)	4/5~6/28の土曜 10:00~12:00 (全10回)		11,000円
一般中級教室	18歳以上 (学生除く)	4/3~6/5の木曜 10:00~12:00 (全10回)		11,000円
日本拳法	当日直接、会場へ			
教室	小学生	4/5~6/28の土曜 18:30~20:00 (5/3・24除く)	A	月会費2,500円
	中学生以上	4/5~6/28の土曜 19:00~20:30 (5/3・24除く)	A	
バタック	当日12:45~13:00に直接、会場へ			
教室	中学生以上	4/2~6/30の月・水・金曜 13:00~15:30 (祝日・雨天休み)	G ほか	年会費1,000円 ※体験無料
ラグビー	ラグビーフットボール連盟/Tel090-6960-1473 (タニグチ)			
1日体験教室	3歳以上	4/6~6/29の日曜 9:00~12:00	H ほか	無料
レスリング	レスリング連盟/Tel090-7480-1960 (シオミ)			
教室	3歳~中学生	4/5~6/28の土曜 19:00~20:30 (5/24除く)	A	入会金3,000円、 月会費2,500円 ※別途保険料必要、体験無料
		4/2(水)、5/7(水)・24(土)、6/4(水) 19:00~20:30	B	



私たちの生活を豊かに彩ってくれる芸術・文化活動。何が人をひきつけるのか、キラリと輝く皆さんにその魅力を開きました。



演劇

観客を魅了 巨大な空想が創る世界観

市民劇団の演劇はゼロから作ることが多くて、テーマに沿った「巨大な空想」をしてみんなで一つの作品を作り上げる過程を大切にしています。みんなの空想をエチュード（即興劇）で演じて徐々にストーリーを仕上げていくのですが、即興の演技には一人一人の感性が全部詰まっていますが、演者の個性を引き出せるところが面白いです。

エチュードを繰り返すことで「演者はこの組み合わせがいいね」「このストーリーで進めよう」と、みんなの空想を徐々に形にして完成させます。大きな公演になると公演時間が2・3時間にもなり、制作期間は10カ月ほど。舞台上では一度始めるとやり直しがきかない一発勝負なので、公演が決まったときからみんな真剣に稽古していますが、面白いアイデアを披露し合って、みんなと笑い合っ

ている瞬間が最高に楽しいです。公演が終わった後も「あのシーンは良かったね」と何年も笑い話になって、思い出が増えていくのも演劇の魅力です。

演劇を始めるきっかけは人それぞれで、人と接する仕事をしていて、度胸をつけようと始める人も。最初は恥ずかしくて大きな声を出せない人が多いですが、「役になりきる」ことができるようになると、克服する人が多いです。大きな声を出したり、笑ったり驚いたりすることは免疫力アップにもつながって、日常生活のパフォーマンスも上げてくれます。

高槻には大きな劇場があって市民劇団も多くて、「高槻の演劇」文化が根付く基盤があります。あなたもその一員になって、一緒に演劇を盛り上げていきませんか。



教えてくれた人
劇団 水曜の家族
村上慎太郎さん



演劇を始めたい人は

日時 毎週水曜19:00~21:40

場所 城内・富田公民館

問合せ TEL090-9696-4946 (水曜の家族)

YouTubeで
動画も公開中
ID 143544

市少年少女合唱団

7員募集

一緒に歌おう 仲間と奏でるハーモニー



市少年少女合唱団は、35年前に市の主催する合唱団として発足しました。練習やステージ出演など、さまざまな経験が子どもたちを大きく成長させてくれるのも合唱の魅力。歴史ある市主催の合唱団で、一緒に活動しませんか？

ID 004465

小学1年生から
参加できる

小学生～高校生の団員と一緒に練習。学校・年齢の異なる仲間ができるのも魅力

活動日は
日曜の午前中

活動日が基本的に決まっているため、家族の予定や他の習い事とも両立しやすいです

年間を通じて
さまざまな活動

こども文化祭や合唱祭などのステージ出演のほか、合宿などさまざまな経験ができます

どんな合唱団？



声楽家・OG
田邊 織恵さん

私も参加してきたこの団は、アットホームな雰囲気、幅広い年齢の子どもたちが毎週練習を重ねています。その連帯感がハーモニーの源泉。舞台上で一体となったときの感動を、多くの人に味わってほしいです。

活動内容

団員数は約50人。OB・OGと一緒に練習しています



対象 小学生～高校生
(5歳から準団員として参加可能)

日時 毎週日曜9:00~12:00

場所 芸術文化劇場北館など

料金 3,000円/月、年会費3,000円
(公演などで別途費用あり)

問合せ 文化スポーツ振興課

TEL674-7649

申込 随時 HP C で

ID 139823 申込順20人

ワークショップに参加して
定期演奏会で一緒に歌おう

対象 4歳児～小学生 (保護者同伴可)

日時 3/30(日)、4/13(日) 10:00~11:30 (全2回)

場所 芸術文化劇場北館展示室

料金 無料 申込 3/28(金)までに HP で



練習曲
・ミッキー・マウスマーチ
・さんぽ (となりのトトロ)

ワークショップ参加者は
4/27(日)の定期演奏会の
ステージにゲスト出演





見逃さないで 自殺のサイン 気付いたら声をかけて

身近な人が落ち込んでいる、普段とは様子が異なるということに気が付いたら、ぜひ声をかけてください。救われるいのちがあります。

問 保健予防課 / Tel.661-9332 ID 038527

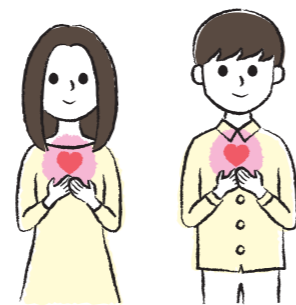

きっかけは身近なストレスから

春は進学や就職・転職など生活環境や人間関係などで変化が生じることが多い時期で、強いストレスを感じる人もいます。ストレスがいくつも重なったり長引いたりすると、こころや体にさまざまな不調をもたらす「もう死ぬしかない」という心理状態に陥ることもあります。自殺の多くは、このように追い込まれた末の死とされています。悩みを抱えている人は1人で悩まず、周りの人や専門機関に相談しましょう。

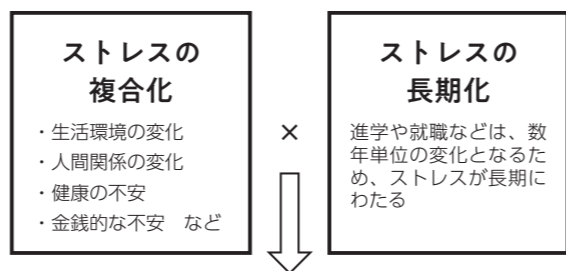

心理的に追い込まれた状態

周囲の人ができること

人は自殺を実行する前に何らかのSOSのサインを出すことが多いことが分かっています。周りで悩んでいる人がいたら、まずは声をかけてみましょう。あなたの勇気が、悩んでいる人にとっては大きな支えになります。

声をかけるときの3つのポイント

- じっくりと耳を傾ける**
本人の気持ちを尊重し耳を傾ける
- 支援先につなげる**
早めに専門家に相談するように促す
- 温かく見守る**
寄り添いながらじっくり見守る

あなたの周りに、こんな人はいませんか？

- 表情が暗く元気がない
- 遅刻や欠勤、ミスが増えた
- 飲酒量が増えた
- 外出を避けたり、人付き合いを避けたりするようになった
- 体調不良の訴えが増えた

※年末年始除く

面接	市こころの健康相談 / 保健予防課 (予約制) 電話相談可	Tel.661-9332	平日8:45~17:15*
電話	こころの健康相談統一ダイヤル	Tel.0570-064-556	平日9:30~17:00、18:30~22:30 (受け付けは22:00まで)* 3/1(土)9:30~31(月)17:00は24時間体制で受け付け
	わかほちダイヤル (40歳未満の人専用相談)	Tel.06-6607-8814	水曜9:30~17:00、祝日除く*
	国際ビフレンダース大阪自殺防止センター	Tel.06-6260-4343	金曜13:00~日曜22:00
	関西いのちの電話	Tel.06-6772-1121	24時間、365日
	フリーダイヤル「自殺予防いのちの電話」	Tel.0120-783-556	毎日16:00~21:00、毎月10日8:00~翌8:00
	府妊産婦こころの相談センター	Tel.0725-57-5225	平日10:00~16:00*
	こころの救急箱	Tel.06-6942-9090	月曜19:00~翌3:00、木曜19:00~22:00
	よりそいホットライン	Tel.0120-279-338	24時間、365日
	自死遺族相談 (予約制)	Tel.06-6691-2818	平日9:00~17:45*
	SNS	自殺対策支援センター ライフリンク生きづらびっと	LINE、WEB、チャット
あなたのいばしょ		チャット	24時間、365日

上表のほかにも「こころのオアシス (府こころの健康総合センター)」では市内の医療機関や相談窓口を検索できます ID 002952

市政インフォ information

お知らせ 1/19 募集 20/25 求人 26/31

※申込手段や基本事項の略は19ページ参照
臨時休館 クロスパル高槻 3/9(日)

1 不育症治療・検査 費用の一部を助成

不育症に悩む夫婦が安心して治療・検査を受けられるよう、費用の一部を助成しています。

問合 子ども保健課 / Tel.648-3272

治療 ID 003424
対象 医療機関で行った保険外診療
助成 上限300,000円/年度
期限 治療終了日から1年以内

検査 ID 003499
対象 保険医療機関で、先進医療として実施される流死産検体を用いた遺伝子検査
助成 1回の検査に係る費用の7割に相当する額 (上限60,000円)
期限 4/30(水)まで (令和6年4/1~7年3/31実施の場合)

2 パスポート取得 新規申請もオンラインで可能に

ID 140256

3/24(月)から、オンライン (マイナポータル) で旅券 (パスポート) の新規申請ができるようになります。これまでは切り替え申請の場合だけでしたが、新規申請の場合も対応することで、窓口へ訪問するのは旅券の受け取り時だけで済むようになります。

なお、オンラインと窓口では申請の手数料が異なり、オンラインの方が安くなります。例えば、10年旅券の場合、オンラインなら15,900円、窓口なら16,300円です。

偽変造対策に「2025年旅券」の発給開始

偽変造を防ぐため、プラスチック基材を用いた「2025年旅券」の申請受け付けを3/24から開始します。国立印刷局で旅券を集中的に作成するため、申請から交付まで、これまでより長かかります。海外旅行を計画する際は、早めに旅券の申請をしてください。目安は旅行の1カ月前まで。

問合 市パスポートセンター
Tel.681-9360



3 ひとり親家庭の資格取得や 養育費確保を支援

ID 083456

市は、ひとり親家庭の父母を対象 (③は子ども対象) に、①~③の資格取得や、④⑤の養育費確保の支援をしています。受給するには、受講前の事前相談と申請が必要です。

問合 子ども育成課 / Tel.674-7832

- ①高等職業訓練促進給付金 (所得制限あり)
看護師の養成学校などへ通い、仕事や育児との両立が難しい場合に月額70,500円 (非課税世帯は100,000円。上限4年) を支給。
- ②自立支援教育訓練給付金
就業のために、指定された教育訓練講座を修了した場合、経費の60% (上限200,000円) を支給 (一部の講座は費用の85%まで支給される場合あり。上限あり)。
- ③高等学校卒業程度認定試験合格支援事業
民間事業者などが実施する対策講座の受講費用の60% (上限あり) を分割して支給。
- ④公正証書等作成費用支援事業
養育費に関する公正証書などの作成に必要な費用を全額支給。
- ⑤保証契約における保証料支援事業
保証会社と養育費保証契約を締結する際に必要な費用の一部を支給。

4 市民意識調査 結果まとまる

ID 088670

市政に対する市民の意識を知り、市政運営に反映するため実施した「令和6年度市民意識調査」の結果がまとまりました。今回の調査は、18歳以上の市民2,000人を対象に、昨年9月下旬から約1カ月間、郵送・ウェブで実施しました。

調査項目は「高槻市のイメージ」「市の広報」「スマートフォンなどの利用」「自然環境」「スポーツ」「災害への備え」「水道」「市の財政状況等」など。調査報告書は行政資料コーナー (市役所本館1階)、市立各図書館、市ホームページで閲覧できます。

問合 市民生活相談課 / Tel.674-7130

問 今後も高槻市に住み続けたいと思いますか

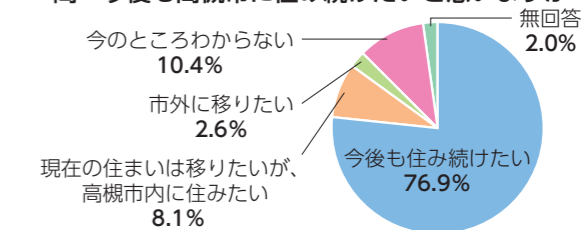

5 みなと銀行 窓口納付の終了

ID 139866

みなと銀行からの申し出により、3/31(月)で同行の窓口における保険料や水道料金などの納付の取り扱いが終了します。なお、口座振替や地方税統一QRコードが印字された納付書による窓口納付は、引き続き利用できます。詳しくは各担当課へ。

問合 会計課 / Tel.674-7102

6 固定資産税の縦覧・閲覧

ID 032129

固定資産税の縦覧・閲覧希望の人は、本人確認できる書類を持って、資産税課へ。

※代理人（同居の家族含む）は、所有者本人からの委任状か直近の納税通知書や名寄せ、利害関係人は権利関係が確認できる書類が併せて必要

問合 資産税課/TEL674-7143

縦覧制度 ID 001828

固定資産税の納税者は4/1(火)～6/2(月)に、自己所有資産と他の資産の評価額比較のために土地・家屋縦覧帳簿の縦覧ができます。

固定資産課税台帳などの閲覧 ID 032129

納税義務者は令和7年度土地・家屋総合名寄帳を、借地・借家人等利害関係人は固定資産課税台帳を、4/1(火)から閲覧できます。

7 献血日程

400ml献血にご協力ください。体重50kg以上、男性17～69歳、女性18～69歳（65～69歳は60～64歳の間に献血経験が必要）。

問合 市献血推進協議会/TEL674-7496

市役所

3/5(水)10:00～12:00、13:00～16:30

西大冠小学校グラウンド

3/9(日)10:00～12:00、13:00～16:00

エミル高槻西側（城北町2）

3/11(火)10:00～12:00、13:00～16:30



8 身近な場所でマイナンバーカード申請受け付け

ID 005595

いずれも予約優先。申請用の顔写真を無料で撮影。当日必要なものなどは予約時にお知らせ。

問合 市民課/TEL674-7161

申込 2営業日前までに HP C で

堤コミュニティセンター

3/11(火)10:00～12:00、13:00～16:00

大冠北第2コミュニティセンター

3/19(水)10:00～12:00、13:00～16:00

桃園コミュニティセンター

3/26(水)10:00～12:00、13:00～16:00

9 市税の納付 便利な口座振替で

ID 108806

市税の納付には口座振替・自動払込が便利です。固定資産税・都市計画税全納（一括）、第1期からの期別、軽自動車税（種別割）を口座振替・自動払込にするには、3月末までに手続きしてください。手続きには預貯金通帳と届出印を持って、市内の取扱金融機関または郵便局の窓口へ。

問合 収納課/TEL674-7152

10 年金相談はお近くの年金事務所へ

ID 139966

全国の年金事務所や街角の年金相談センターなどでは年金相談を無料で受けられます。今までの年金の加入記録の確認や将来受け取る年金の受給見込額の試算（老齢、遺族年金など）、年金請求の手続きなど年金制度に関するさまざまなことを相談できます。ご相談はお近くの年金事務所または下記ダイヤルへ。なお、窓口を訪れることが困難な場合は、電話や郵送、ファクスなどもあります。

問合 ねんきんダイヤル/TEL0570-05-1165

11 4/1から市営バスダイヤ改正

市営バスでは、4/1(火)にダイヤ改正を実施。新ダイヤは、変更があるバス停留所に順次掲示するほか、時刻表は3月中旬以降、市営バス案内所・営業所などで配布します。

問合 運輸課/TEL677-3510



12 公園墓地行き墓参バスの運行

市営バスは、3/19(水)・20(木)に公園墓地行き墓参バスを運行します。経路はJR高槻駅南から阪急高槻駅などを経由し公園墓地までです。JR高槻駅南・阪急高槻駅ともに6番乗り場から、「公園墓地」行きにご乗車ください。運賃は大人片道220円・小児110円です。

問合 芝生営業所/TEL677-3513

公園墓地の開園時間が延長 ID 069669

お彼岸に当たる3/15(土)～23(日)、市公園墓地の開園時間を7:00～18:00に延長します。

問合 斎園課/TEL674-7192



13 自閉症や発達障がいへの理解を深めよう

ID 140299

4/2の世界自閉症啓発デーと、4/2～8の発達障がい啓発週間を機に、自閉症や発達障がいへの理解を深めるため、次の取り組みを行います。

問合 北摂杉の子会/TEL662-8133、FAX662-8155

ブルーライトアップ

3/24(月)～4/8(火)。総合センター東側屋外、障がい者福祉センター、子育て総合支援センター、高槻子ども未来館、JR高槻駅南側人工デッキ

パネル展示

3/24(月)～4/8(火)。総合センター1階南側通路



14 4月からの指定管理者が決定

ID 001224

4月からの市の「公の施設」を管理運営する指定管理者が次のとおり決定しました。詳しくは各施設担当課までお問い合わせください。

問合 みらい創生室/TEL674-7392

施設名称	4月からの指定管理者	指定期間	担当課
すこやかテラス(富田・郡家・春日・山手・芝生)	市社会福祉協議会	令和7年4/1～12年3/31	長寿介護課 TEL674-7166
療育センター(療育園・うの花療育園)	市社会福祉協議会グループ	令和7年4/1～12年3/31	子育て総合支援センター TEL686-3032

15 原動機付自転車などの廃車手続きは4/1までに

ID 029131

軽自動車税（種別割）は、4/1現在の所有者に年額で課税されます。廃車予定の原動機付自転車、二輪車、軽自動車などがある場合は、4/1(火)までに廃車申告を行ってください。4/2(水)以降に廃車申告をしても、還付や月割課税制度はありません。

また盗難や廃棄によって車両が手元になくても、廃車申告をしない限り課税されます。申告がまだの方は、早めに税制課へ連絡をしてください。

問合 税制課/TEL674-7134

125ccを超える二輪車

大阪運輸支局/TEL050-5540-2058

軽自動車

軽自動車検査協会/TEL050-3816-1841

16 火事が起こりやすい季節 火災予防の意識を高めましょう

3/1(土)～7(金)に春季全国火災予防運動が実施されます。火災の発生を防止することで、高齢者などを中心に死者の発生を減らし、財産の損失を防ぐことを目的に行われます。火災が発生しやすいこの時期に地域の消防訓練に参加するなど、火災予防の意識を高めましょう。

問合 消防本部予防課/TEL674-7985



17 3/29～4/13の土・日曜 摂津峡さくら祭りで交通規制

ID 083579

同祭りに伴い、摂津峡公園周辺で交通規制を行います。一部生活道路は自動車の進入ができませんので、ご協力をお願いします。また、土・日曜は混雑解消のため、臨時駐車場（500円/日）を開設。駐車場には限りがありますので、なるべく市営バスをご利用ください。

日時 3/29～4/13の土・日曜、9:00～17:00

問合 市観光協会/TEL675-0081

桜のライトアップ

日時 3/29～4/13の金・土・日曜、18:00～21:00

※開花状況により変更の場合あり

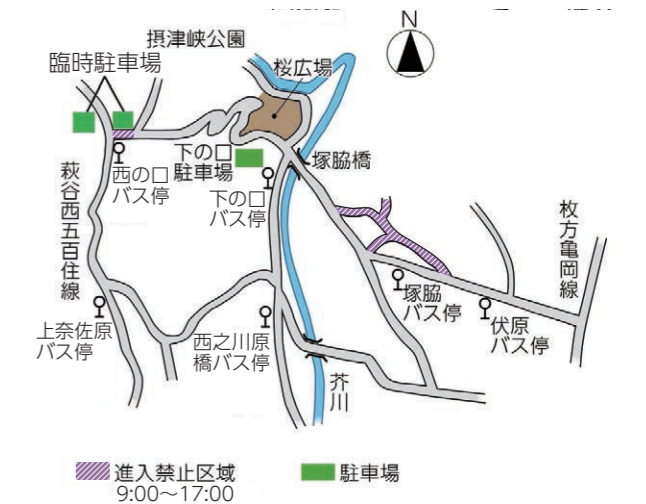

4月からたばこのルール変更

ID 002599

30㎡を超える飲食店は原則屋内禁煙に

4/1から、府受動喫煙防止条例が全面施行され、現状、喫煙をしながら飲食が可能な店のうち、客席面積30㎡超の飲食店は「原則屋内禁煙」になります。

たばこは、吸っている人だけでなく周囲の人の健康にも悪影響を及ぼします。飲食店を利用する皆さんは、改めてルールを確認し、望まない受動喫煙防止にご協力をお願いします。

問合 健康医療政策課/TEL661-9330

変更点

客席面積100㎡超の飲食店は原則屋内禁煙

客席面積30㎡超の飲食店は原則屋内禁煙

標示

喫煙専用室を設置している場合、次のような標示をしています



喫煙専用室あり Designated smoking room available



喫煙専用室 Designated smoking room

飲食店の出入口

喫煙専用室の出入口

18 傍聴できます 審議会の日程

傍聴には定員あり。事前に各課へ。
場所 A=総合センター、B=市役所本館

ID 140669 選挙管理委員会定例会 選挙人名簿の登録など	3/3(月) 10:00~	A (13階)	選挙管理委員会 事務局 Tel674-7676
ID 031577 教育委員会定例会 教育に関する基本方針など	3/12(水) 15:00~	A (12階)	教育政策課 Tel674-7643
ID 140667 農業委員会定例会 農地法の許可申請など	3/18(火) 13:30~	B (2階)	農業委員会 事務局 Tel674-7421
ID 117428 学校教育審議会 義務教育学校の設置など	3/28(金) 15:00~	A (12階)	教育政策課 Tel674-7643

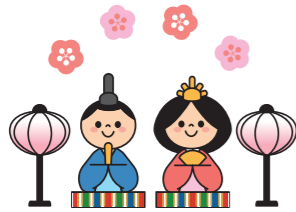

19 1月の寄付

ID 004329

ふるさと寄附金推進センター（敬称略）

23,599,800円（437件）

（内訳）西日本旅客鉄道株式会社=1,000,000円など

問合せ Tel674-7828

社会福祉協議会（敬称略）

19,000円（4件）

（内訳）堤菊美=5,000円、高堰正憲=10,000円、

平田和夫=2,000円、有澤都=2,000円

問合せ Tel674-7496

20 災害時協力井戸

ID 140720 要

災害により断水した場合に、トイレ・洗濯などに使用する生活用水（飲用ではありません）を無償で地域住民に提供できる井戸の登録を受け付けています。井戸を所有していて、ご協力いただける場合、登録方法などの詳細は危機管理室までお問い合わせください。

問合せ 危機管理室/Tel674-7314

21 関西大学ミュージズ大学図書館 市民利用者

ID 084211 申込順120人

同図書館を利用する市民を募集。

対象 市内在住の22歳以上

（大学生、大学院生、大学教職員除く）

日時 4月~来年3月（7、1月は利用制限あり）

場所 関西大学ミュージズ大学図書館（白梅町）

料金 6,000円 ※本人確認書類持参

問合せ Tel684-4136

申込 3/7(金)~22(土)に 窓 で

22 夜間中学校生徒

ID 069245

4月から夜間中学校（豊中四中など）に通う生徒を募集。

対象 中学校を卒業していない、または実質的に十分な教育を受けられないまま中学校を卒業した15歳以上

問合せ 教育指導課/Tel674-7631

申込 4/30(水)までに 窓 で

23 こいのぼりフェスタ イベントステージ出演者と青空店舗出店者

ID 082727 選考 要

同フェスタのステージ出演者と青空店舗出店者を募集。

日時 4/29(祝) 10:00~15:30

場所 芥川桜堤公園

問合せ こいのぼりフェスタ1000推進協議会

Tel675-9374

申込 3/7(金)までに HP F 郵 で

ステージ出演者

市内の高校生以下主体で構成された団体か、高校生以下を観客とする市内の団体。無料

青空店舗出店者

飲食、物販、体験ブース。出店料25,000円

24 障がい者向けデイサービス利用者

ID 140880 申込順30人

週1回（年間42回）、デイサービスや福祉のリハビリテーションで機能訓練を希望する人を募集。利用料など必要。

対象 市内在住の18~64歳の在宅障がい者、難病の人で、週に一度レクリエーションを楽しみたい人（リハビリは重症心身障がいの人だけ）

問合せ 障がい者福祉センター

Tel672-0267、FAX661-3508

申込 3/3(月)~14(金)に HP 窓 C F で

（基本事項と生年月日、障がいの種類・等級記入）

25 ホームスタートボランティア 養成講座参加者

ID 068513 申込順25人

未就学児がいる家庭を訪問し、傾聴と協働で支えるボランティア活動をする人を募集。

対象 子育て経験があり、全日程に参加し受講後にボランティアとして活動できる人

日時 4/16~6/25 9:30~12:00（全11回）

場所 みらい保育園（宮野町）

問合せ ホームスタートたかつき

Tel690-7469

（庄所子育てすくすくセンター内）

申込 4/3(木)~15(火)に 窓 C X で



26 小中学校の講師登録者

ID 005059

市立小中学校で、学級・教科の担任などを行う人（常勤講師）を募集。

勤務 月~金曜、8:30~17:00

資格 教員免許を持つ人

月額 261,000円程度（ボーナスあり）

問合せ 教職員課/Tel674-7633

申込 随時 HP 窓 C で

27 青少年センター街角ユースメイト

ID 140938 選考若干名

同センターでの業務全般を行う人（会計年度任用職員）を募集。

勤務 4月から月5日程度、17:15~21:15

資格 大学生や専門学生など（高校生以下は不可）

時給 1,185円

試験 3/16(日)

問合せ Tel685-3724

申込 3/3(月)~14(金)に HP 窓 で

28 特別支援教育支援員 生活介助

ID 112719 選考5人程度 要

市立小中学校で、介助が必要な児童・生徒への生活介助や学校生活全般を支援する人（会計年度任用職員）を募集。

勤務 4月から月~金曜のうち週1~3日、

8:30~15:30

時給 1,186円

問合せ 教育指導課/Tel674-7631

申込 随時 HP 窓 郵 で

29 特別支援教育支援員 医療的ケア

ID 005033 選考各2人程度 要

市立小中学校で、医療的ケアが必要な児童・生徒を支援する人（会計年度任用職員）を募集。

勤務 4月から月~金曜のうち週1・2日、
8:30~15:30または11:40~13:40

資格 看護師・准看護師免許を持つ人

問合せ 教育指導課/Tel674-7631

申込 随時 HP 窓 郵 で

8:30~15:30 時給1,580円

11:40~13:40 時給2,000円

30 広報業務従事職員

ID 140473 選考1人 要

市役所で、ホームページ管理業務などを補助する人（会計年度任用職員）を募集。

勤務 4月から月~金曜の週4・5日、9:00~17:00

資格 ホームページを作成（業務・個人問わず）した経験がある人

時給 1,185円（ボーナスあり）

問合せ 広報室/Tel674-7306

申込 3/3(月)~17(月)に 窓 F 郵 で

31 学童保育臨時指導員

ID 074090 選考30人 要

市立学童保育室で、放課後の小学生を対象とした集団保育補助と保育室内の庶務サポートをする人（会計年度任用職員）を募集。学生可。

勤務 月~土曜のうち週3・4日

時給 1,235円

問合せ 子ども育成課/Tel674-7656

申込 随時 HP 窓 で

働く人のための

職場のお悩みQ&A

仕事上で直面するトラブルや悩みにお応えします。

問合せ 産業振興課/Tel674-7411

Q 定年が延長されるのはいつからでしょうか。会社の制度では定年は60歳ですが、65歳まで働き続けられるのでしょうか？



A 平成25年4月から改正「高齢者雇用安定法」により、すべての企業に雇用する高齢者の65歳までの安定した雇用確保が義務付けられています。また4/1以降は、①定年制の廃止、②65歳までの定年の引上げ、③希望者全員の65歳までの継続雇用制度の導入のいずれかの対応を行う必要があります。

ID 004265



監修：
大阪府社会保険労務士会
大阪北摂支部

ここで注意したいのは「65歳定年制」が義務化となったわけではありません。例えば、定年を65歳未満に定めている企業が65歳までの「継続雇用制度」を設けた場合は、「定年は60歳のまま希望者のみを65歳まで雇用を継続する」ということで、労働者が継続雇用を希望しなければ、60歳で定年退職をすることもできます。

あなたも始めてみませんか？

子どもの安全安心を守る

セーフティボランティア

登下校時を中心に、子どもの見守り活動を行うセーフティボランティア(SV)を募集しています。できるときに、できる範囲で大丈夫。子どもの安全安心を守るため、一緒に活動してみませんか。

問合せ 学校安全課/Tel674-7627

申込 随時、最寄りの小学校へ ID 004803



「ながら」でもOK

SVの活動は、主に校門前・通学路の見守り、登下校の付き添いです。決まった時間や場所での活動が難しい場合は、「ながら」見守りでも大丈夫です。例えば、散歩、買い物、掃除、通勤など、何かをしながら、子どもの安全を見守ってください。

活動をサポート

見守り時に着用する腕章やベスト、手持ち旗を貸し出しています。また定期的に研修会なども行って、活動をサポートしています。活動時のポイントを動画でも公開していますので、SVになった際には役立ててください。



林法子さん

子どもたちから元気もらいます

元々交通事故の多かった場所で8年前からSVをしています。毎日立っていると子どもたちと顔見知りになり、名前も覚えて、先日はお手紙ももらいました。それがうれしくて、本当に元気をもらいます。家でだらりとするのではなく、少しの時間でも立つことで健康にもなりました。一緒にやってみましょう。



御手洗三千代さん

一歩踏み出してみませんか

先輩のSVさんを見て感謝と尊敬の念を持っていましたが、自分にはハードルが高いと思っていました。でも、学校からもらったSVのチラシに「できる人が、できる日に、できることを」と書いてあって一歩踏み出すことに。やってみてやりがいを感じますし、子どもたちからあいさつしてくれるようになってうれしいです。

他にも、もっと簡単に 子ども見守りの方法

「SVに携わるのは難しいけれど、何かできることならしたい」という人は、もっと手軽な方法があります。地域の大人たちの見守りの輪を、街中に広げていきましょう。

※希望者は学校安全課または最寄りの小学校へ相談してください

子ども見守り の旗

玄関先に

玄関先などに掲示する「子ども見守り中」の旗を配布しています。外から見やすい位置に立て掛けてください。地域の防犯にも役立ちます。



色あせたり、破損したりすれば、交換できます。目安は1・2年です。

子ども見守り サポーター

キーホルダー

日頃から子どもたちへ関心を持って見守る仲間を増やすため、子ども見守りサポーターのキーホルダーを配布。かばんなどに付けて。



ロゴマーク



大藪幸太郎さん

通勤や犬の散歩など外出するときはバッグに付けています。同じものをみんなが持つことで防犯力が上がり、大人たちのつながりも強力に。もっと広めていきましょう。

保存版

※し尿収集日程は年1回の掲載です

し尿収集日程 令和7年度(4月～来年3月)

ID 002093

1月は収集間隔が異なります。ご注意ください

月曜

年月	令和7年										令和8年		
	4月	5月	6月	7月	8月	9月	10月	11月	12月	1月	2月	3月	
収集地区	4月	5月	6月	7月	8月	9月	10月	11月	12月	1月	2月	3月	
永楽町、大塚町3～5、北大樋町、黄金の里1、辻子1～3、大蔵司1～3、竹の内町、塚脇1～5、西之川原1・2、登町、番田1・2、松が丘1～4、松川町、南大樋町、宮之川原1～5、宮之川原元町、若松町	7 21	5 19	2 16 30	14 28	11 25	8 22	6 20	3 17	1 15	5 19	2 16	2 16 30	
上牧町1～5、神内1・2、津之江町1～3、津之江北町、柱本全域	14 28	12 26	9 23	7 21	4 18	1 15 29	13 27	10 24	8 22	12 26	9 23	9 23	

火曜

年月	令和7年										令和8年		
	4月	5月	6月	7月	8月	9月	10月	11月	12月	1月	2月	3月	
収集地区	4月	5月	6月	7月	8月	9月	10月	11月	12月	1月	2月	3月	
原(府道枚方亀岡線より東側)、東天川1～5	8 22	6 20	3 17	1 15 29	12 26	9 23	7 21	4 18	2 16	6 20	3 17	3 17 31	
玉川1～4、野田1～4、萩之庄1～5、八丁畷町、三島江全域	1 15 29	13 27	10 24	8 22	5 19	2 16 30	14 28	11 25	9 23	13 27	10 24	10 24	

水曜

年月	令和7年										令和8年		
	4月	5月	6月	7月	8月	9月	10月	11月	12月	1月	2月	3月	
収集地区	4月	5月	6月	7月	8月	9月	10月	11月	12月	1月	2月	3月	
芥川町1～4、浦堂1～3、梶原1～6、上牧山手町、寿町1～3、下田部町1・2、道鶴町1～6、殿町、野田東1・2、原(府道枚方亀岡線より西側)、前島1～5、真上町1～5、緑が丘1～3	9 23	7 21	4 18	2 16 30	13 27	10 24	8 22	5 19	3 17	7 21	4 18	4 18	
赤大路町、大塚町1・2、大畑町、唐崎全域、西面全域、桜ヶ丘北町、三箇牧全域、芝生町1～4、須賀町、富田丘町、富田町1～6、成合全域、如是町、東五百住町1～3、日向町、深沢町1、紅茸町、弥生が丘町	2 16 30	14 28	11 25	9 23	6 20	3 17	1 15 29	12 26	10 24	14 28	11 25	11 25	

木曜

年月	令和7年										令和8年		
	4月	5月	6月	7月	8月	9月	10月	11月	12月	1月	2月	3月	
収集地区	4月	5月	6月	7月	8月	9月	10月	11月	12月	1月	2月	3月	
出灰、大冠町1～3、杉生、東和町、中畑、二料、萩谷、萩谷月見台、深沢本町	10 24	8 22	5 19	3 17 31	14 28	11 25	9 23	6 20	4 18	8 22	5 19	5 19	
岡本町、川久保、川西町1～3、郡家新町、奈佐原全域、南平台1～5、土室町、氷室町1～4、宮田町1～3	3 17	1 15 29	12 26	10 24	7 21	4 18	2 16 30	13 27	11 25	15 29	12 26	12 26	

金曜

年月	令和7年										令和8年		
	4月	5月	6月	7月	8月	9月	10月	11月	12月	1月	2月	3月	
収集地区	4月	5月	6月	7月	8月	9月	10月	11月	12月	1月	2月	3月	
安満全域、古曾部町1～3、高垣町、田能、別所本町、緑町、山手町1・2	11 25	9 23	6 20	4 18	1 15 29	12 26	10 24	7 21	5 19	9 23	6 20	6 20	
井尻1・2、梶原中村町、上牧北駅前町、上牧南駅前町、郡家本町、五領町、清福寺町、塚原全域、東上牧1～3、淀の原町	4 18	2 16 30	13 27	11 25	8 22	5 19	3 17 31	14 28	12 26	16 30	13 27	13 27	

くみ取り時のお願い

- くみ取り口の通路周辺や便槽のふたなどに障害物を置かないでください
 - ペット(犬・猫など)の放し飼いは、業務の妨げになります
 - 便槽に欠陥(亀裂など)があれば、至急修理をしてください
- 問合せ 清掃業務課/Tel669-1163

し尿くみ取りの届け出

- し尿くみ取り依頼や変更・停止は、資源循環推進課/Tel674-7193へ
- 上表日程以外の臨時的し尿くみ取り申し込みは2・3日前までに、清掃業務課/Tel669-1163へ

手数料は期限までに納入を

し尿処理手数料は納付期限までに所定の金融機関が市役所、各支所で納付してください(近畿2府4県の郵便局でも可)。また、便利な口座振替をご利用ください。

問合せ 資源循環推進課/Tel674-7193

すくすくタイム

未就学児と保護者のための
子育て応援情報

項目の略

先 当日先着 **順** 申込順 **抽** 多数抽選
選 選考 **対** 対象
※特に記載がない場合は未就学児まで。
原則保護者同伴

日 日時 ※かっこ内は所要時間(分)
場 場所 ※**C**は「子育て支援センター」の略
料 料金 ※特に記載がない場合は無料
問 問い合わせ先
申 申し込みの方法
※申込手段の略や基本事項は19ページ参照

子育て情報サイト

WAIWAIカフェ
市ホームページの「WAIWAIカフェ」
では、親子で参加できるイベントや子育て
相談窓口、認定こども園・
保育所・幼稚園での園庭開
放などの情報を掲載してい
ます。



ID 139854 順 20組

今、子育てする上で大切なこと

毎日の生活習慣からみる成長に大切なことの具体的なお話

日 3/7(金)10:30～(60)
場 ティビーおやこの広場
問 TEL678-6287 申 3/3月から **C** **L** で



ID 139955 先 20組

出前ひろば おもちゃとお話を楽しもう

おもちゃと一緒に遊び、歌やパネルシアターをします

日 3/19(木)10:30～(60)
場 高槻阪急スクエア(白梅町)
問 庄所子育てすくすくセンター/TEL674-3080



ID 128651 順 20組 対 2・3歳

からだであそぼう

マット、平均台を使って飛んだり跳ねたりして遊びましょう

日 3/10(月)10:30～(60)
場 ファミリーポートたかつき
問 TEL669-9300 申 3/3月から **C** **L** で



ID 140552 先 150人

高槻アマチュア人形げきまつり

今年も春風に乗って、楽しい人形劇がやってきます

日 4/5(土)10:00～(180)
場 城内公民館 料 3歳以上300円
問 TEL671-4644



ID 130647 順 各10組

親子で一緒に運動遊び

走ったりジャンプしたり、一緒に身体を動かして遊びましょう

場 平安女学院大学どんぐり森 問 TEL696-4939 申 3/3月9:30から **L** で
1歳3カ月～2歳3カ月(未就園) 3/11(木)10:30～(30)
2歳4カ月～3歳(未就園) 3/11(木)11:10～(30)



ID 099870 順 10組 対 2歳～

歌って鳴らして音楽あそび

童謡を歌ったり本物の楽器に触れたりして、楽しみましょう

日 4/15(木)10:00～(90)
場 阿武山たつの子 **C** 料 300円
問 TEL692-0313 申 3/3月から **HP** で



ID 029547 順 18組 対 7～10カ月

ぱくぱく教室

中・後期の離乳食の講話と保護者試食、保育士による手遊び

日 3/17(月)14:00～(60)
場 高槻子ども未来館
問 子ども保健課/TEL648-3272 申 3/3月～12(木)に **HP** で



ID 123096 順 各10組 対 芥川より東に住むR6年4/2～7/31生

赤ちゃんサロン

親子のふれあい遊び

日 4/15～5/27、4/17～5/29 9:30～(90、各全5回)
場 聖ヶ丘 **C**
問 TEL689-8721 申 3/5(木)13:00から **HP** で



ID 003437 対 妊婦とパートナー

パパママデビュー教室

妊娠・出産・子育ての講話、実習など

問 子ども保健課/TEL648-3272
申 3/1(土)～11(木)(ウエルカムベビーコースは5日まで)に **HP** で



ライフスタイルコース

妊娠5～7カ月。3/18(木)13:30～(90)。ウェブ

ウエルカムベビーコース

妊娠8・9カ月。3/27(木)13:00～、14:30～(各80)。
高槻子ども未来館。抽選各14組

ID 140884

図書館のおはなし会

絵本の読み聞かせなど

①おはなし会②赤ちゃんのためのおはなし会

中央 TEL674-7800 ①3/15(土)・22(土)・29(土)11:00～、8(土)15:00～
②3/12(木)・19(木)10:30～
小寺池 TEL696-2880 ①3/8～29の土曜14:00～
②3/20(木)10:30～
芝生 TEL678-7401 ①3/8(土)・15(土)・22(土)11:00～
②3/27(木)10:30～
阿武山 TEL693-9333 ①3/8(土)・15(土)11:00～
②3/21(金)・22(土)11:00～
服部 TEL668-1085 ①3/8(土)・9(日)11:00～、15(土)・29(土)15:00～
②3/19(木)10:30～
ミュージ TEL683-1911 ①3/8～29の土曜14:00～②開館日10:40～



ID 029521 順 各20組 対 2歳6～11カ月

きらきら歯みがき教室

歯の健診や歯科衛生士による講話など

日 4/10(木)9:30～、10:00～(各60分)
場 子ども保健センター
問 子ども保健課/TEL648-3272 申 3/3月から **HP** で



公民館のおはなし会

季節の絵本の読み語りなど

芥川 TEL683-1423 3/21(金)11:00～
真上 TEL683-2509 3/6(木)・10(月)・24(月)11:00～
富田 TEL693-1671 3/4(木)10:30～、4/1(木)13:00～
南大冠 TEL673-1477 3/18(木)10:00～
三箇牧 TEL677-0965 3/24(月)10:00～
北清水 TEL687-3190 3/28(金)10:00～
今城塚 TEL683-3331 3/4(木)10:40～、13(木)11:40～
五領 TEL669-6169 3/6(木)10:30～
磐手 TEL685-2110 3/3～31の月曜10:45～
日吉台 TEL688-6636 3/19(木)11:50～
如是 TEL693-1866 3/19(木)10:45～
城内 TEL671-4644 3/27(木)10:45～



子育て支援センターの親子教室

ぺんぎん(春日 **C** /TEL673-5211) ID 140661 抽 10組

対 芥川より東に住むR5年4/2～6年4/1生
日 4/17～5/15 10:00～(60、全5回)
申 3/10(月)17:00までに **HP** で



ひよこ(春日 **C** /TEL673-5211) ID 140672 抽 10組

対 芥川より東に住むR6年4/2～12/1生
日 4/18～5/16 10:00～(60、全5回)
申 3/10(月)17:00までに **HP** で



津之江さくら **C** /TEL668-1211 ID 086736 抽 各10組

対 ①4カ月～②R4年4/2～5年4/1生
③R5年4/2～6年4/1生
日 ①4/8～5/20②4/10～5/22③4/11～5/23
10:15～(60、各全5回)
料 1,000円
申 3/21(金)までに **HP** **C** で



あそびの広場(阿武山たつの子 **C** /TEL692-0313) ID 128148 順 10組

対 芥川より西に住むR5年4/2～9/30生
日 4/9～6/11 10:00～(90、全5回)
料 1,100円
申 3/3(月)から **HP** で



カンガルーの森の催し

場所・問合せ カンガルーの森(子育て総合支援センター) /TEL686-3030

申込 3/1(土)～5(木)に **HP** **C** で (**C**は17:00まで) ★は3/6(木)から **C** **C** で ☆は保育あり



催し名	対象	日時	定員	料金
親子講座				
ID 128741 子どもの救急事故と防止対策のお話		3/10(月)10:30～11:30	抽 20組	無料
ID 067203 赤ちゃんから1歳半までの口のお話	①～11カ月 ②1歳0～6カ月	3/19(木) ①10:00～10:45 ②11:00～11:45	①抽 20組 ②抽 15組	無料
ID 092413 伝承あそび講座 この指とまれ		3/24(月)10:00～10:40、11:00～11:40	抽 各20組	無料
ID 031796 リトミックを楽しもう	1歳	4/7(月)10:00～10:30、10:40～11:10	抽 各20組	無料
ID 121340 親子の絆づくりプログラム BP1プログラム	2～5カ月の第1子と母親	4/9～30 13:30～15:30(全4回)	順 25組	1,000円 ★
子育て講座				
ID 043371 小児看護の基礎知識	保護者、子育て支援者など	3/17(月)10:00～12:00	抽 30人	無料 ☆
クッキング講座				
ID 031792 親子クッキング	3歳6カ月～	3/25(火)・26(水)10:00～12:00	抽 各12組	650円

広告掲載欄

広告内容に関する一切の責任は広告主に帰属します。掲載の申し込みは(株)ウィット(TEL072-668-3275)へ

広告掲載欄

広告内容に関する一切の責任は広告主に帰属します。掲載の申し込みは(株)ウィット(TEL072-668-3275)へ

広告掲載欄

素敵なスポットや飲食店、お土産がたくさんある高槻。市内のエリアごとに市観光協会が紹介します。市観光協会／Tel.675-0081



①玉川の里

地元で人気の散歩コース



桜並木の南端にある西ノ川北広場では約2,000本のチューリップと桜の共演も楽しめる（4月に撮影）。

川に沿って約1kmにわたり桜並木が続く、市内有数の桜スポット。桜の満開時には遊歩道が桜のトンネルになる場所があって、歩きながら花見をするのにぴったり。桜好きなら一度訪れてみて。



市民の花でもあるウノハナの群生地としても知られる（5月に撮影）。

②お好み焼き 垂月



地元で愛される店

お好み焼きの専門学校で腕を磨いた店主の技術が詰まったお好み焼きを楽しむ、地元の人々が集う店。焼き方にこだわって外はカリッと中はふわふわ、少し辛めで甘みも感じる特製ソースが鉄板の上で食欲をそそる香りを立てる。



王道の豚玉や牛すじを使ったねぎ焼き、甘辛しょうゆベースのすじ煮込みが人気。

営 11:30～14:00（土・日曜だけ）、17:00～22:00（受け付けは21:30まで）
休 月曜
☎ 678-2125

③松尾芭蕉の句碑



芭蕉に想いを寄せる

松尾芭蕉が詠んだ俳句「うのはなや暗き柳のおよびごし」が刻まれた句碑で、江戸時代後期に高槻の俳句愛好家によって建てられた。玉川は「摂津国三島の玉川」として山城国、近江国などの玉川とともに、和歌の歌枕として有名な「六玉川」の一つとされている。

④中田屋治兵衛紀功碑

商人の中田屋治兵衛は明治時代、西面産の米を大阪堂島米穀取引所の標準米として提供。同取引所は国内最大級の米穀先物取引所で、売買・格付けの基準となる標準米の安定供給は重要な役割を担っていた。石碑は功績に対する感謝のしるしとして贈られたもの。



住宅街で発見



たかつき歴史アラカルト 126
淀川の堤防工事とトロッコ列車

数多くの洪水が起きた淀川は、明治時代以降、近代的土木工事による改修が繰り返されました。昭和14（1939）年から始まった堤防を強化する工事では、淀川右岸（高槻市側）と左岸の両岸で、蒸気機関車がけん引するトロッコ列車（土汽車）が堤防用の土の運搬に活躍しました。

トロッコ列車は軌間（レールの幅）が1,067mmでした。現在のJR京都線と同じで、阪急京都線（1,435mm）よりは狭いものです。蒸気機関車は小型の20t型で、トロッコ（土運車）は1両当たり3㎡の土を積みました。これは現在の4tダンプカーに相当しま

す。1両の蒸気機関車が25両のトロッコをけん引しました。

土取場は芥川の中流、当時は大蔵司山と呼ばれた現在の南平台一丁目にありました。ここは高槻城跡を拠点とした陸軍工兵第四大隊（高槻工兵隊）の訓練場でした。

芥川右岸の土取場を出発したトロッコ列車は堤防上を進み、郡家本町にあった橋を渡って左岸に出て、芥川の堤防上を南下します。芥川大橋を過ぎてから再び川を渡って右岸に出て、淀川堤防へと向かいました。土木工事現場に到着すると、トロッコを傾けて土を降ろしました。レールは柱本四丁目辺りまであったようです。

淀川堤防の強化に貢献したトロッコ列車ですが、昭和30年代になるとダンプカーに取って代わられました。今も郡家本町の芥川の川中には当時の橋脚の基礎が残り、「高槻まちかど遺産」に選定されています。

（しろあと歴史館）



芥川を渡るトロッコ列車（昭和15年）



土取場での作業（昭和16年）

（国土交通省淀川河川事務所蔵）

PRESENT

今月の読者プレゼント（たかつき土産）

チョコレートファーム・シューキーパーR（2足セット） ●抽選5人



靴を脱いだら入れるだけ。竹炭シューキーパーで大切な靴をひと手間のお手入れで長持ちさせましょう。

SHOP DATA
オーモチ靴店
芥川町1-10-4
Tel.683-1313/木曜定休

※当選者には引換券を発送（商品は発送しません）。引換券をお店に持参し、プレゼントと交換してください

応募方法

3/15(土)までにHP(☎006046)でアンケートに回答

問合せ 広報室/Tel.674-7306

※当選者の発表は引換券の発送をもってかえます
※アンケートのご意見などは広報誌、市ホームページなどで、個人情報を除き公表する場合があります

情報BOX

ワイドたかつき

毎日9:00、12:15、22:00から30分間放送
放送後、動画を公開(☎020632)

3/1(土)～9(日)
クローズアップNOW
高槻の魅力にBOTTO
カレーで街を盛り上げる

3/10(月)～19(水)
クローズアップNOW
自転車は車のなかま
ルールを守って安全運転

みんなで"もてきん体操"
vol.25 北町喜楽会

まちと人とコミュニティ
川西地区連合自治会

すすすくわくわく
親子であそぼ
第15回
津之江さくら子育て
支援センター

ケーブルテレビ
J:COM11ch

市広報番組

編集後記

現役時代数々の名勝負を重ねてきた桐山九段。その実績の上、穏やかで笑顔のすてきな人柄から、全国にファンが。私もその一員になりました（岡本）

地域でできるボランティア活動はたくさんあります。自分もやってみようという人が少しでも増えたらうれしいです（野倉）

歌うことが好きな子どもたちにおすすめしたい、市少女合唱団。幼い頃から長く続けられる趣味があるってすてきですね（辻本）

NEXT ISSUE（令和7年4月号）お楽しみに！

特集 令和7年度施政方針、高槻城公園北エリア など

詰将棋(26ページ)の答え 「解答」▲3二金 △同玉 ▲4二金 △同銀 ▲2一飛成 「解説」初手▲2一金は△3二玉▲4二金△同銀で、打った金がジャマ駒になり詰みません。正解の▲3二金に△同銀が▲2一金以下、駒余りの詰み。3手目▲4二金が飛車の横利きを通すための好手で、△同銀に▲2一飛成までとなります。※▲は自分の駒、△は相手の駒。解説は市ホームページ ☎142622 に掲載しています



安満遺跡公園の開園記念イベント「安満の日」が3/22(土)・23(日)に安満遺跡公園で開催されます。入場無料。

ID 140916

問合せ 安満遺跡公園パートナーズ
Tel.648-4725



高槻出身のシンガーソングライター・ハナフサユキさんのミニライブも

ステージや体験などの魅力満載

SAKURA広場のステージでは、たかつき観光大使「アイドルマスター高槻やよい」の声優・仁後真耶子さんのトークショーをはじめ、近隣の中学・高校吹奏楽部による演奏やミニコンサート、フラダンス、チアダンス、ヨガ体験など。ふわふわ遊具や大道芸パフォーマンス、土器作り、キッチンカー出店など催しが盛りだくさんです。

